

Kullanıcı Kılavuzu

Dell E2015HV

Dell E2215HV

Dell E2715H

Model No.: E2015HV / E2215HV / E2715H

Düzenleyici model: E2015HVf/ E2215HVf / E2715Hf

NOT: NOT, monitörünüzden daha iyi yararlanmanız için yardımcı olan önemli bilgileri gösterir.

DİKKAT: DİKKAT, talimatlar izlenmezse donanımla ilgili olası zararı veya veri kaybını gösterir.

UYARI: UYARI olasılıkla mala gelebilecek zararı, kişisel yaralanmayı veya ölüm durumunu gösterir.

© 2014 Dell Inc. Tüm hakları saklıdır.

Bu belgede yer alan bilgiler haber verilmeksizin değişime tabidir. Bu materyallerin Dell Inc.'in önceden yazılı izini olmaksızın herhangi bir yolla çoğaltılması kesinlikle yasaktır.

Bu metinde kullanılan ticari markalar: *Dell* ve *DELL* logosu Dell Inc.'in ticari markalarıdır. Microsoft ve Windows, Microsoft Corporation'ın ABD'de ve/veya diğer ülkelerde kayıtlı ticari markaları veya ticari markalarıdır. ENERGY STAR, U.S. Environmental Protection Agency'nin kayıtlı ticari markasıdır. ENERGY STAR ortağı olan Dell Inc. bu ürünün enerji etkinliği için ENERGY STAR yönergelerine uyduğunu belirlemiştir.

Bu belgede kullanılan diğer ticari markalar ve ticari adlar markaların ve adların hak sahiplerine veya bunların ürünlerine işaret eder. Dell Inc., kendisine ait olanlar dışındaki ticari markalar ve ticari adlar üzerinde hiçbir mülkiyet iddiasında bulunmaz.

2014 – 7 Rev. A00

İçindekiler

Dell Ekran Yöneticisi Kullanıcı Kılavuzu	6
Genel Bakış.	6
Hızlı Ayar İletişim Kutusunu Kullanma	6
Temel Ekran İşlevlerini Ayarlama.	7
Önceden Ayarlı Modları Uygulamalara Tahsis Etme	8
Enerji Koruma Özelliklerini Uygulama	9
Monitörünüz Hakkında	10
Paketin İçindekiler	10
Ürün Özellikleri	11
Parçaları ve Kontrolleri Tanımlama	12
Monitör Özellikleri	16
Güç Yönetimi Modları.	16
Pin Atamaları	18
Tak ve Çalıştır Özelliği	21
Düz Panel Özellikleri	21
Çözünürlük Özellikleri	22
Önceden Ayarlı Görüntüleme Modları.	23
Fiziki Özellikler.	24
Ortam Özellikleri	25
LCD Monitör Kalitesi ve Piksel İlkesi.	26
Bakım Kılavuzları	26
Monitörünüzün Bakımı	26

Monitörü Kurma	27
Altlığı Takma	27
Monitörünüzü Bağlama	29
Mavi VGA Kablosunu Bağlama	29
Beyaz DVI kablosunu bağlama (yalnızca E2715H için)	30
Siyah DisplayPort kablosunu bağlama (yalnızca E2715H için).	30
Kabloların Düzenlenmesi (E2215HV/E2715H için)	30
Kablo Kapağını Takma (yalnızca E2715H için)	31
Monitör Altlığını Çıkarma	31
Duvar Montajı (İsteğe Bağlı).	33
Monitörü Çalıştırma	34
Monitörü Açma	34
Ön Panel Kontrollerini Kullanma.	34
Ön Panel Tuşu	35
Ekran Menüsünü (OSD) Kullanma	36
Menü Sistemine Erişme.	36
OSD İletileri	52
Maksimum Çözünürlüğü Ayarlama	55
Eğimi Kullanma	56
Sorun Giderme	57
Kendi Kendini Sınama	57
Dahili Tanılar.	58
Genel Sorunlar	59
Ürüne Özgü Sorunlar.	62
Dell Soundbar Sorunları	62

Ek	65
FCC Bildirimleri (Yalnızca ABD) ve Diğer Yasal Düzenleme Bilgileri	65
Dell'le Bağlantı Kurma	65
Monitörünüzü Kurma	66
Ekran çözünürlüğünü 1600 x 900 (E2015H için) veya 1920 x 1080'de (E2215HV/E2715H için) (Maksimum) olarak ayarlama	66
Internet erişimi olan Dell masaüstü veya Dell taşınabilir bilgisayarınız varsa	67
Dell marka olmayan bir masaüstü, taşınabilir bilgisayar veya grafik kartı kullanıyorsanız	67
Windows Vista® , Windows® 7 , Windows® 8 veya Windows® 8.1'de çift monitör ayarlama yordamları	68
Windows Vista® için	68
Windows® 7 için.	70
Windows® 8 veya Windows® 8.1 için	72
Birden Fazla Monitör İçin Ekran Stillerini Ayarlama	74

Dell Ekran Yöneticisi Kullanıcı Kılavuzu

Genel Bakış

Dell Ekran Yöneticisi, monitör veya monitörler grubunu yönetmek için kullanılan bir Windows uygulamasıdır. Gösterilen görüntünün manuel ayarlanmasına, otomatik ayar tahsisine, enerji yönetimine, görüntü döndürmeye ve belirli Dell modellerindeki diğer özelliklere imkan verir. Yüklendiğinde, Dell Ekran Yöneticisi her sistem başlatıldığında çalışır ve simgesini bildirim simgesine yerleştirir. Sisteme bağlı monitörlerle ilgili bilgiler daima bildirim tepsi simgesi üzerine gelince kullanılabilir.

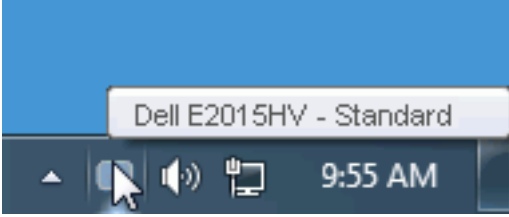

Hızlı Ayar İletişim Kutusunu Kullanma

Dell Ekran Yöneticisi bildirim tepsi simgesi tıklatıldığında Hızlı Ayarlar iletişim kutusu açılır. Birden fazla desteklenen Dell modeli sisteme bağlandığında, belirli bir hedef monitör sağlanan menüyle seçilebilir. Hızlı Ayarlar iletişim kutusu monitör Parlaklığı ve Kontrast seviyelerinin kolay ayarlanmasını sağlar. Önceden Ayarlı Modlar manuel olarak seçilebilir veya Otomatik Mod olarak ayarlanabilir ve ekran çözünürlüğü değiştirilebilir.

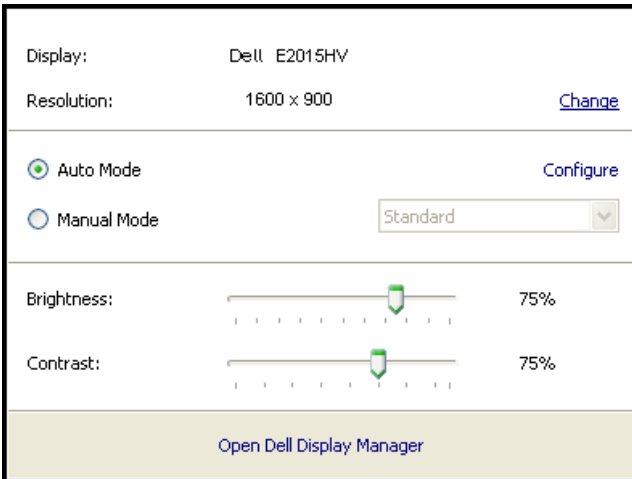

Hızlı Ayarlar iletişim kutusu ayrıca Temel işlevleri ayarlamak, Otomatik Modu yapılandırmak ve diğer özelliklere erişmek için kullanılan Dell Ekran Yöneticisi gelişmiş kullanıcı arabirimine de erişir.

Temel Ekran İşlevlerini Ayarlama

Seçilen monitöre ait Önceden Ayarlı Modlar, Temel sekmesindeki menü ile manüel olarak uygulanabilir. Alternatif olarak, Otomatik Mod etkinleştirilebilir. Otomatik Mod, belirli uygulamalar etkinken tercih ettiğiniz Önceden Ayarlı Modun otomatik uygulanmasına neden olur. Değiştiğinde, ekran iletisi anlık olarak o anki Önceden Ayarlı Modu görüntüler.

Seçilen monitörün Parlaklığı ve Kontrastı ayrıca doğrudan Temel sekmesinden de ayarlanabilir.

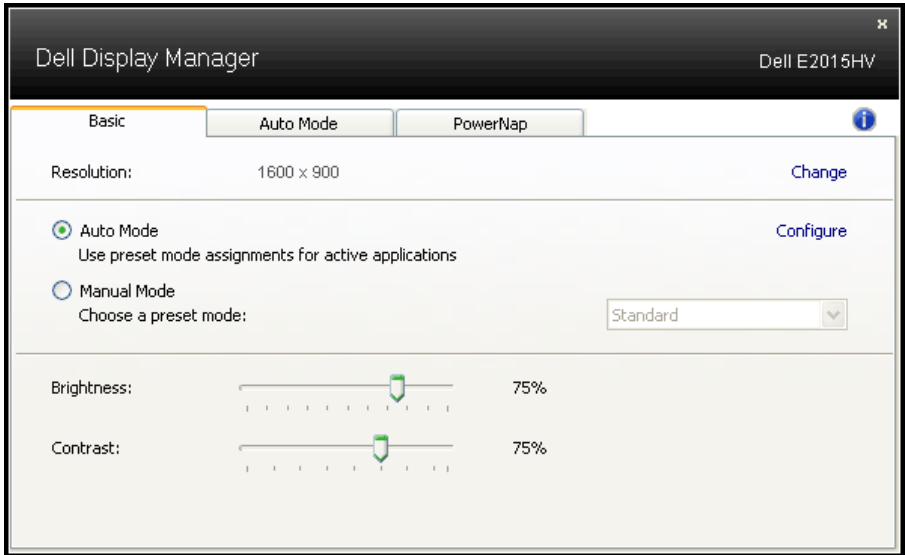

Önceden Ayarlı Modları Uygulamalara Tahsis Etme

Otomatik Modu sekmesi belirli bir Önceden Ayarlı Modu belirli bir uygulamayla ilişkilendirmenizi sağlar ve otomatik uygular. Otomatik Modu etkinleştirildiğinde, ilişkili uygulama etkinleştirildiğinde Dell Ekran Yöneticisi otomatik olarak karşılık gelen Önceden Ayarlı Moda geçer. Belirli bir uygulamaya tahsis edilen Önceden Ayarlı Mod bağlanan her monitörde aynı olabilir veya monitörden monitöre değişebilir.

Dell Ekran Yöneticisi birçok popüler uygulama için önceden yapılandırılmıştır. Yeni bir uygulamayı atama listesine eklemek için, uygulamayı masaüstünden, Windows Başlat Menüsüne veya başka bir yere sürüklemeniz ve geçerli listeye bırakmanız yeterlidir.

NOT: Toplu işlem dosyalarını, komut satırlarını ve yükleyicileri ve zip arşivleri veya paketlenmiş dosyalar gibi yürütülemeyen dosyaları hedefleyen Önceden Ayarlı Mod tahsisleri desteklenmez ve etkisiz olacaktır.

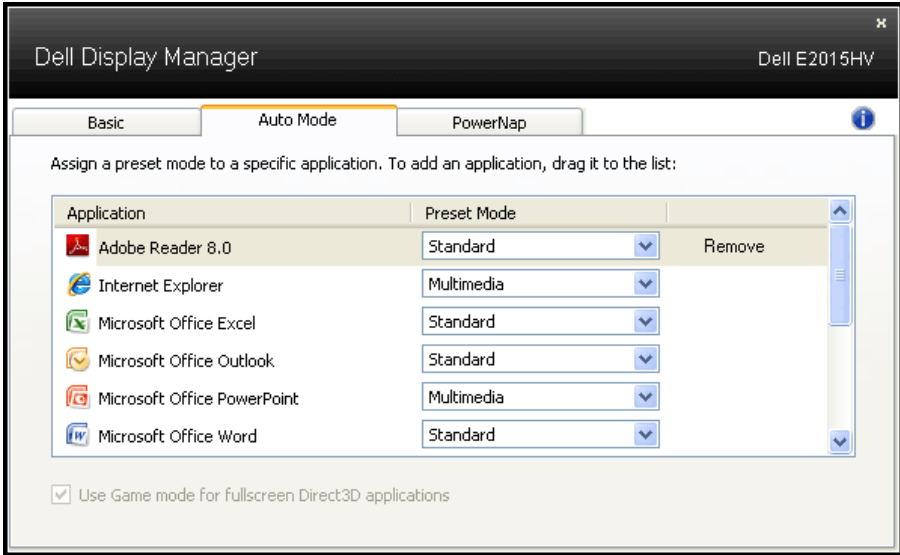

Enerji Koruma Özelliklerini Uygulama

Desteklenen Dell modellerinde, PowerNap sekmesi enerji koruma seçeneklerini sağlamak üzere kullanılabilir. Ekran koruyucusu etkinleştildiğinde, monitörün Parlaklığı otomatik olarak minimuma ayarlanır veya ek güç tasarrufu yapmak için monitör uyku moduna geçirilebilir.

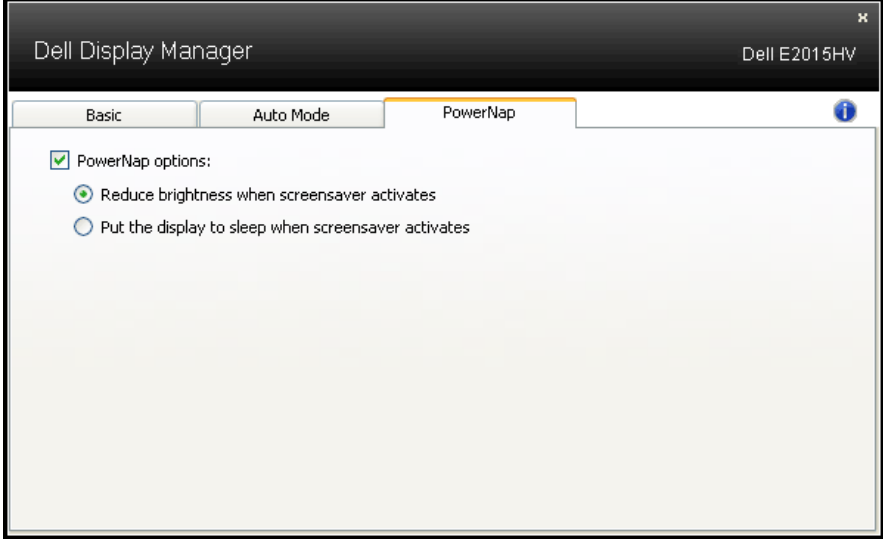

Monitörünüz Hakkında

Paketin İçindekiler

Monitörünüz aşağıda gösterilen bileşenlerle gelir. Tüm bileşenleri aldığınızdan emin olun ve eksik olan varsa **Dell'le Bağlantı Kurma.**

NOT: Bazı öğeler isteğe bağlı olabilir ve monitörünüzle gönderilmeyebilir. Bazı özellikler veya ortamlar bazı ülkelerde kullanılamayabilir.

	• Monitör
 E2015HV E2215HV E2715H	• Altlık Yükseltici
 E2015HV/E2215HV E2715H	• Altlık Tabanı
 E2015HV/E2215HV	• VESA™ Vidalı Kapak
 E2715H	• Kablo Kapağı
	• Güç Kablosu (ülkelere göre değişiklik gösterir)
	• VGA Kablosu

 <p>E2715H</p>	<ul style="list-style-type: none"> • DVI Kablosu
	<ul style="list-style-type: none"> • Sürücüler ve Dokümantasyon ortamı • Hızlı Kurulum Kılavuzu • Emniyet ve Düzenleyici Ortam Bilgileri

Ürün Özellikleri

Dell E2015HV/E2215HV/E2715ince ekran aktif matrisle, İnce Film Transistörle (TFT), Sıvı Kristal Ekranla (LCD) ve LED arka aydınlatmayla donatılmıştır. Monitörün bazı özellikleri şunlardır:

- **E2015HV:** 49,53 cm (19,5 inç) diyagonal görüntülenebilir görüntü boyutu, 1600 x 900 çözünürlük, artı daha düşük çözünürlükler için tam ekran destek.
- **E2215HV:** 54,69 cm (21,5 inç) diyagonal görüntülenebilir görüntü boyutu, 1920 x 1080 çözünürlük, artı daha düşük çözünürlükler için tam ekran destek.
- **E2715H:** 68,58 cm (27,0 inç) diyagonal görüntülenebilir görüntü boyutu, 1920 x 1080 çözünürlük, artı daha düşük çözünürlükler için tam ekran destek.
- Eğim ayarlama özelliği.
- Çıkarılabilir taban ve esnek montaj çözümleri için Video Electronics Standards Association (VESA) 100 mm montaj delikleri.
- Sisteminiz destekliyorsa tak ve çalıştır özelliği.
- Kurulum kolaylığı ve ekran optimizasyonu için Ekran Menüsü (OSD) ayarlamaları.
- Bilgi dosyası (INF), Görüntü Renk Eşleme Dosyası (ICM) ve ürün dokümantasyonu içeren yazılım ve dokümantasyon ortamı.
- Dell Ekran Yöneticisi Yazılımı
- ENERGY STAR uyumlu.
- Güvenlik kilidi yuvası.
- **E2715H:** Ayaklık kilidi.
- Varlık Yönetimi Özelliği.
- **E2015HV/E2215HV:** EPEAT Silver'a uygun.
- **E2715H:** EPEAT Gold uyumlu.

- ÇEKÜSM (Çin için).
- RoHS uyumlu.
- **E2715H**: TCO Sertifikalı Ekran.
- **E2015HV/E2215HV**: VGA destekler.
- **E2715H**: VGA, DVI-D, Displayport 1.2 destekler.
- Enerji Ölçüsü, monitörün gerçek zamanda tüketmekte olduğu enerji düzeyini gösterir.

Parçaları ve Kontrolleri Tanımlama

Önden Görünüm

E2015HV:

E2215HV/E2715H:

1.	İşlev düğmeleri (Daha fazla bilgi için, bkz. Monitörü Çalıştırma)
2.	Güç Açma/Kapatma düğmesi (LED göstergeli)

Arkadan Görünüm

E2015HV:

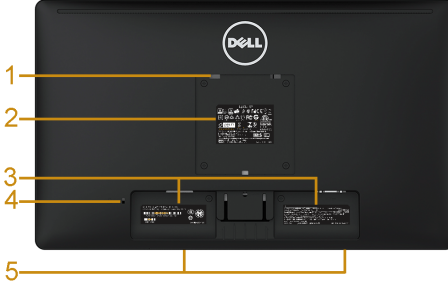

E2015HV

Monitör standı ile Arkadan Görünüm

Etiket	Açıklama	Kullanım
1	VESA montaj delikleri (100 mm)	Monitörü takmak içindir.
2	Yasalara uyum derecelendirmesi etiketi	Yasalara uyum onaylarını listeler.
3	Barkod seri numarası etiketi	Teknik destek için Dell'e başvurmanız gerekiyorsa bu etikete başvurun.
4	Güvenlik kilidi yuvası	Monitörünü sabitlemek için güvenlik kilidi kullanın (güvenlik kilidi birlikte verilmmez).
5	Dell soundbar montaj destekleri	İsteğe bağlı Dell Soundbar'ı takmak içindir.

E2215HV:

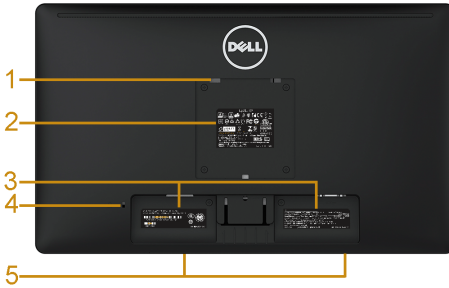

E2215HV

Monitör standı ile Arkadan Görünüm

Etiket	Açıklama	Kullanım
1	VESA montaj delikleri (100 mm)	Monitörü takmak içindir.
2	Yasalara uyum derecelendirmesi etiketi	Yasalara uyum onaylarını listeler.
3	Barkod seri numarası etiketi	Teknik destek için Dell'e başvurmanız gerekiyorsa bu etikete başvurun.
4	Güvenlik kilidi yuvası	Monitörünü sabitlemek için güvenlik kilidi kullanın (güvenlik kilidi birlikteverilmez).
5	Dell soundbar montaj destekleri	İsteğe bağlı Dell Soundbar'ı takmak içindir.
6	Kablo yönetim yuvası	Yuvaya yerleştirerek kabloları düzenlemek için kullanın.

E2715H:

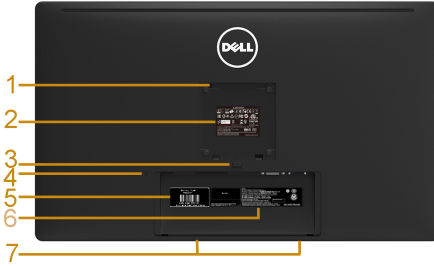

E2715H

Monitör standı ile Arkadan Görünüm

Etiket	Açıklama	Kullanım
1	VESA montaj delikleri (100 mm)	Monitörü takmak içindir.
2	Yasalara uyum derecelendirmesi etiketi	Yasalara uyum onaylarını listeler.
3	Stand serbest bırakma düğmesi	Standı monitörden serbest bırakın.
4	Güvenlik kilidi yuvası	Monitörünü sabitlemek için güvenlik kilidi kullanın (güvenlik kilidi birlikteverilmez).
5	Servis Etiketi	Dell servis etiketi; Dell garantisi ve müşteri hizmetleri yönetiminin yanı sıra temel sistem kayıtları için kullanılır.
6	Barkod seri numarası etiketi	Teknik destek için Dell'e başvurmanız gerekiyorsa bu etikete başvurun.
7	Dell soundbar montaj destekleri	İsteğe bağlı Dell Soundbar'ı takmak içindir.
8	Kablo yönetim yuvası	Yuvaya yerleştirerek kabloları düzenlemek için kullanın.

Yandan Görünüm

E2015HV/E2215HV

E2715H

Sağ Taraf

Alttan Görünüm

E2015HV/E2215HV:

Etiket	Açıklama	Kullanım
1	AC güç konektörü	Monitörün güç kablosunu bağlamak içindir.
2	VGA konektörü	Bilgisayarınızı monitöre VGA kablosunu kullanarak bağlamak içindir.

E2715H:

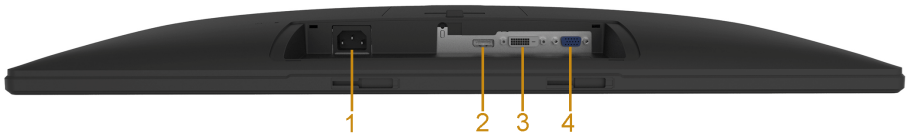

Etiket	Açıklama	Kullanım
1	AC güç konektörü	Monitörün güç kablosunu bağlamak içindir.
2	DisplayPort konektörü	Bilgisayarınızın DP kablosunu bağlayın.
3	DVI konektörü	Bilgisayarınızı monitöre DVI kablosunu kullanarak bağlamak içindir.
4	VGA konektörü	Bilgisayarınızı monitöre VGA kablosunu kullanarak bağlamak içindir.

Monitör Özellikleri

Aşağıdaki bölümlerde, monitörünüzün çeşitli konektörleri için çeşitli güç yönetimi modları ve pin atamaları hakkında bilgiler verilmektedir.

Güç Yönetimi Modları

VESA'nın DPM uyumlu ekran kartına veya PC'nizde yüklü yazılıma sahipseniz, monitör kullanımında değilken otomatik olarak güç tüketimini azaltır. Bu, Güç Tasarrufu Modu olarak adlandırılır. Bilgisayar klavyeden, fareden veya diğer giriş cihazlarından giriş algılayarsa, monitör otomatik olarak çalışmayı sürdürür. Aşağıdaki tabloda güç tüketimi ve bu otomatik güç tasarrufu özelliğinin sinyali gösterilir:

E2015HV:

VESA Modları	Yatay Senkronizasyon	Dikey Senkronizasyon	Video	Güç Göstergesi	Güç Tüketimi
Normal çalışma	Etkin	Etkin	Etkin	Beyaz	20 W (Maksimum) ** 16 W (Tipik)
Etkin kapalı modu	Etkin değil	Etkin değil	Boş	Parlayan beyaz	0,5 W'den az
Kapat	-	-		Kapalı	0,5 W'den az *

E2215HV:

VESA Modları	Yatay Senkronizasyon	Dikey Senkronizasyon	Video	Güç Göstergesi	Güç Tüketimi
Normal çalışma	Etkin	Etkin	Etkin	Beyaz	25 W (Maksimum) ** 18,5 W (Tipik)
Etkin kapalı modu	Etkin değil	Etkin değil	Boş	Parlayan beyaz	0,5 W'den az
Kapat	-	-		Kapalı	0,5 W'den az *

E2715H:

VESA Modları	Yatay Senkronizasyon	Dikey Senkronizasyon	Video	Güç Göstergesi	Güç Tüketimi
Normal çalışma	Etkin	Etkin	Etkin	Beyaz	31 W (Maksimum) ** 25 W (Tipik)
Etkin kapalı modu	Etkin değil	Etkin değil	Boş	Parlayan beyaz	0,5 W'den az
Kapat	-	-		Kapalı	0,5 W'den az *

OSD, yalnızca *normal çalışma* modunda çalışır. Etkin kapalı modunda güç düğmesi haricinde bir düğmeye basıldığında, aşağıdaki mesajlar görüntülenecektir:

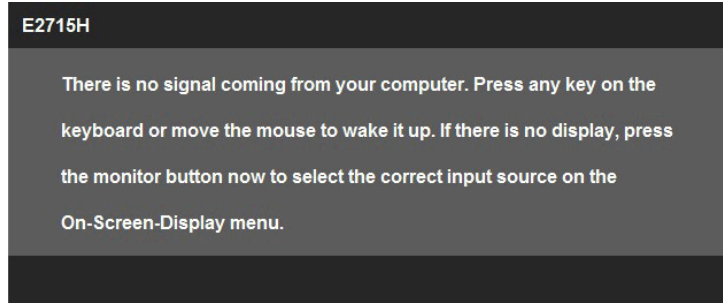
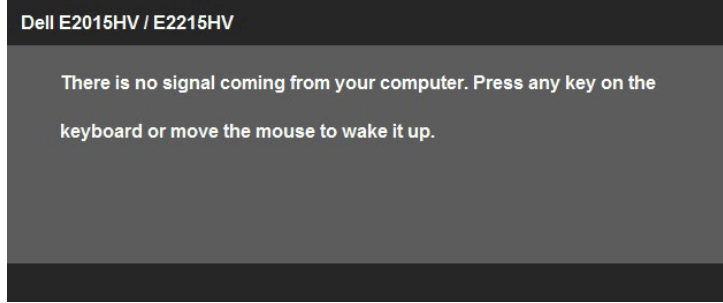

OSD erişimi sağlamak için bilgisayar ve monitörü çalıştırın.

 **NOT:** Dell E2015HV/E2215HV/E2715H monitör ENERGY STAR® uyumludur.

* KAPALI modunda sıfır güç tüketimine yalnızca monitörle ana kablonun bağlantısı kesildiğinde erişilebilir.

** Maksimum aydınlatma ve kontrastta maksimum güç tüketimi.

Pin Atamaları

15 pinli D-Sub konektörü

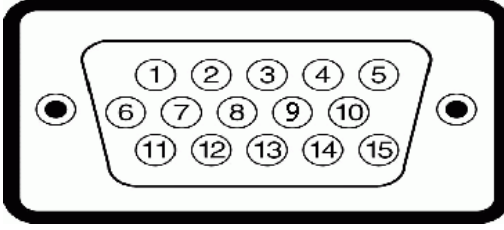

Pin Numarası	Monitörün 15 pinli Yan Sinyal Kablosunun Yanı
1	Video-Kırmızı
2	Video-Yeşil
3	Video-Mavi
4	GND
5	Kendi kendini sına
6	GND-R
7	GND-G
8	GND-B
9	DDC +5 V
10	GND-senkronizasyon
11	GND
12	DDC verileri
13	Y senkronizasyon
14	D senkronizasyon
15	DDC saati

DVI Konektörü

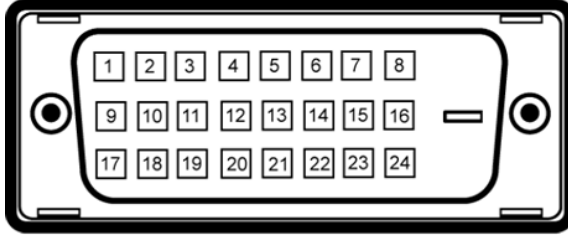

Pin Numarası	24 pinli Bağlı Sinyal Kablosu Tarafı
1	TMDS RX2-
2	TMDS RX2+
3	TMDS Yer
4	Kayan
5	Kayan
6	DDC Saati
7	DDC Verileri
8	Kayan
9	TMDS RX1-
10	TMDS RX1+
11	TMDS Yer
12	Kayan
13	Kayan
14	+5 V güç
15	Kendi kendini sına
16	Çalışırken Takmayı Algılama
17	TMDS RX0-
18	TMDS RX0+
19	TMDS Yer
20	Kayan
21	Kayan
22	TMDS Yer
23	TMDS Saati+
24	TMDS Saati-

DisplayPort Konektörü

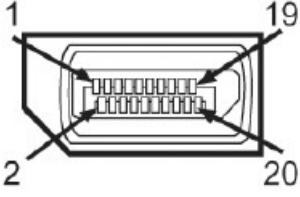

Pin Numarası	20 pinli Bağlı Sinyal Kablosu Tarafı
1	ML0(p)
2	GND
3	ML0(n)
4	ML1(p)
5	GND
6	ML1(n)
7	ML2(p)
8	GND
9	ML2(n)
10	ML3(p)
11	GND
12	ML3(n)
13	GND
14	GND
15	AUX(p)
16	GND
17	AUX(n)
18	HPD
19	DP_PWR_Geri Dönü ü
20	+3.3 V DP_PWR

Tak ve Çalıştır Özelliği

Monitörü herhangi bir Tak ve Çalıştır uyumlu sisteme takabilirsiniz. Monitör otomatik olarak bilgisayara Ekran Veri Kanalı (DDC) protokollerini kullanarak Genişletilmiş Görüntü Tanımlama Verileri'ni (EDID) sağlar, böylece sistem kendisini yapılandırabilir ve monitör ayarlarını optimize edebilir. Çoğu monitör yüklemeleri otomatiktir. Gerekirse farklı ayarları seçebilirsiniz.

Düz Panel Özellikleri

Model numarası	E2015HV	E2215HV	E2715H
Ekran türü	Etkin matris - TFT LCD	Etkin matris - TFT LCD	Etkin matris - TFT LCD
Panel Türü	TN	TN	IPS/PLS
Görüntülenebilir görüntü: Diyagonal	495,3 mm (19,50 inç)	546,9 mm (21,53 inç)	685,8 mm (27,00 inç)
Yatay Etkin Alan	432,0 ± 1,92 mm (17,0 ± 0,08 inç)	476,64 mm (18,77 inç)	597,9 mm (23,54 inç)
Dikey Etkin Alan	239,76 ± 3,42 mm (9,44 ± 0,13 inç)	268,11 mm (10,56 inç)	336,3 mm (13,24 inç)
Alan	103576,3 ± 6,57 mm ² (160,57 ± 0,01 inç ²)	146168,58 mm ² (198,21 inç ²)	201073,77 mm ² (311,67 inç ²)
Piksel aralığı	0,2712 x 0,2626 ± 0,0074 mm	0,2483 x 0,2483 mm	0,3114 x 0,3114 mm
Görüntüleme açısı:			
Yatay	90° tipik	90° tipik	178° tipik
Dikey	50° ila 65° tipik	50° ila 65° tipik	178° tipik
Parlaklık çıkışı	200 cd/m ² (tipik)	200 cd/m ² (tipik)	300 cd/m ² (tipik)
Kontrast oranı	600 ila 1 (tipik)	600 ila 1 (tipik)	1000 ila 1 (tipik)
Düz ayna kaplaması	Katı kaplama 3H ile parlamaya karşı	Katı kaplama 3H ile parlamaya karşı	Katı kaplama 3H ile parlamaya karşı
Arka ışığı	LED ışık çubuğu sistemi	LED ışık çubuğu sistemi	LED ışık çubuğu sistemi
Yanıt Süresi	5 ms tipik (siyahtan beyaza)	5 ms tipik (siyahtan beyaza)	8 ms, tipik (gri-gri)
Renk Derinliği	16,7 mil renk	16,7 mil renk	16,7 mil renk
Renk Skalası	%85 (tipik) **	%85 (tipik) **	%85 (tipik) **

** E2015HV/E2215HV/E2715H renk skalası (tipik) CIE1976 (%85) ve CIE1931 (%72) test standartlarına göredir.

Çözünürlük Özellikleri

Model numarası	E2015HV	E2215HV/E2715H
Tarama aralığı <ul style="list-style-type: none">YatayDikey	30 kHz ila 83 kHz (otomatik) 56 Hz ila 76 Hz (otomatik)	
Maksimum önceden ayar çözünürlüğü	1600 x 900, 60 Hz'de	1920 x 1080, 60 Hz'de

Elektrik Özellikleri

Model numarası	E2015HV/E2215HV	E2715H
Video giriş sinyalleri	Analog RGB: 0,7 Volt \pm %5, 75 ohm giriş empedansı	<ul style="list-style-type: none">Analog RGB: 0,7 Volt \pm %5, 75 ohm giriş empedansıDijital: ayrılabilir, DVI-D, sabit pimler, monitöre takılı olmadan gönderilirHer diferansiyel hat için 600mV DisplayPort*, diferansiyel çifti için 100ohm giriş empedansı
Senkronizasyon giriş sinyalleri	Ayrı yatay ve dikey senkronizasyonlar, polaritesiz TTL düzeyi, SOG (Kompozit SENKRONİZASYON yeşil)	
AC giriş voltajı / frekans / akım	100 VAC ila 240 VAC / 50 Hz veya 60 Hz \pm 3 Hz / 1,5 A (Maks.)	
Boşalma akımı	120 V: 30 A (Maks.) 240 V: 60 A (Maks.)	

*DP 1.2 (CORE) spesifikasyonunu destekler. Hızlı AUX işlemi, 3D stereo aktarma, HBR Ses (veya yüksek veri hızında ses) özelliklerini kapsamaz.

Önceden Ayarlı Görüntüleme Modları

Aşağıdaki tabloda Dell'in görüntü boyutunu ve ortalamayı garantilediği önceden ayarlı modlar listelenmektedir:

E2015HV:

Ekran Modu	Yatay Frekans (kHz)	Dikey Frekans (Hz)	Piksel Saati (MHz)	Senkronizasyon Polaritesi (Yatay/Dikey)
VESA, 720 x 400	31,5	70,1	28,3	-/+
VESA, 640 x 480	31,5	59,9	25,2	-/-
VESA, 640 x 480	37,5	75,0	31,5	-/-
VESA, 800 x 600	37,9	60,3	40,0	+/+
VESA, 800 x 600	46,9	75,0	49,5	+/+
VESA, 1024 x 768	48,4	60,0	65,0	-/-
VESA, 1024 x 768	60,0	75,0	78,8	+/+
VESA, 1152 x 864	67,5	75,0	108,0	+/+
VESA, 1280 x 1024	64,0	60,0	108,0	+/+
VESA, 1280 x 1024	80,0	75,0	135,0	+/+
VESA, 1600 x 900	55,5	60,0	97,8	+/-

E2215HV/E2715H:

Ekran Modu	Yatay Frekans (kHz)	Dikey Frekans (Hz)	Piksel Saati (MHz)	Senkronizasyon Polaritesi (Yatay/Dikey)
VESA, 720 x 400	31,5	70,1	28,3	-/+
VESA, 640 x 480	31,5	59,9	25,2	-/-
VESA, 640 x 480	37,5	75,0	31,5	-/-
VESA, 800 x 600	37,9	60,3	40,0	+/+
VESA, 800 x 600	46,9	75,0	49,5	+/+
VESA, 1024 x 768	48,4	60,0	65,0	-/-
VESA, 1024 x 768	60,0	75,0	78,8	+/+
VESA, 1152 x 864	67,5	75,0	108,0	+/+
VESA, 1280 x 1024	64,0	60,0	108,0	+/+

VESA, 1280 x 1024	80,0	75,0	135,0	+/+
VESA, 1600 x 900	60,0	60,0	108,0	+/+
VESA, 1920 x 1080	67,5	60,0	148,5	+/+

Fiziki Özellikler

Aşağıdaki tabloda monitörün fiziki özellikleri listelenmektedir:

Model Numarası	E2015HV	E2215HV	E2715H
Konektör türü	D-sub minyatür, mavi konektör	D-sub minyatür, mavi konektör	D-sub minyatür, mavi konektör; DVI-D: beyaz konektör DP: siyah konektör
Sinyal kablosu türü	VGA	VGA	VGA DVI-D DisplayPort
Boyutlar: (altlık ile) Yükseklik	358,8 mm (14,12 inches)	395,8 mm (15,59 inç)	459,0 mm (18,07 inç)
Genişlik	473,9 mm (tipik), 468,6 mm (Minimum)	513,2 mm (20,21 inç)	641,5 mm (25,26 inç)
Derinlik	18,45 inç (Minimum) 165,5 mm (6,52 inç)	165,5 mm (6,52 inç)	180,0 mm (7,09 inç)
Boyutlar: (altlık olmadan) Yükseklik	276,3 mm (10,88 inches)	304,7 mm (12,00 inç)	379,9 mm (14,96 inç)
Genişlik	473,9 mm (tipik), 468,6 mm (Minimum)	513,2 mm (20,21 inç)	641,5 mm (25,26 inç)
Derinlik	18,45 inç (Minimum) 46,5 mm (1,83 inç)	46,5 mm (1,83 inç)	46,5 mm (1,83 inç)

Altlık boyutları:			
Yükseklik	149,0 mm (5,87 inç)	171,9 mm (6,77 inç)	339,1 mm (13,35 inç)
Genişlik	180,6 mm (7,11 inç)	180,5 mm (7,11 inç)	220,0 mm (8,66 inç)
Derinlik	165,5 mm (6,52 inç)	165,5 mm (6,52 inç)	180,0 mm (7,09 inç)
Ağırlık:			
Paketle ağırlık	3,65 kg (8,03 lb)	4,25 kg (9,35 lb)	8,55 kg (18,81 lb)
Altlık düzeneği ve kablolarla ağırlık	3,00 kg (6,60 lb)	3,50 kg (7,70 lb)	6,15 kg (13,53 lb)
Altlık düzeneği olmadan ağırlık (Duvara montaj veya VESA montaj noktaları - kablolar yok)	2,38 kg (5,24 lb)	2,90 kg (6,38 lb)	4,53 kg (9,97 lb)
Altlık düzeneğinin ağırlığı	0,33 kg (0,73 lb)	0,40 kg (0,88 lb)	1,19 kg (2,62 lb)

Ortam Özellikleri

Aşağıdaki tabloda monitörünüz için ortam koşulları listelenmektedir:

Model Numarası	E2015HV	E2215HV	E2715H
Sıcaklık	<ul style="list-style-type: none"> Çalıştığında 0°C ila 40°C (32°F ila 104°F) arası Çalışmadığında Depolama: -20°C ila 60°C (-4°F ila 140°F) arası Nakliye: -20°C ila 60°C (-4°F ila 140°F) arası 		
Nem	<ul style="list-style-type: none"> Çalıştığında %10 ila %80 arası (yoğuşma olmadan) Çalışmadığında Depolama: %5 ila %90 arası (yoğuşma olmadan) Nakliye: %5 ila %90 arası (yoğuşma olmadan) 		
Rakım	<ul style="list-style-type: none"> Çalıştığında 5.000 m (16.404 ft) maks Çalışmadığında 12.191 m (40.000 ft) maks 		
Isı kaybı	68,3 BTU/saat (maksimum) 54,6 BTU/saat (tipik)	85,3 BTU/saat (maksimum) 63,1 BTU/saat (tipik)	105,8 BTU/saat (maksimum) 85,3 BTU/saat (tipik)

LCD Monitör Kalitesi ve Piksel İlkesi

LCD Monitör üretim işlemi sırasında, bir veya daha fazla pikselin değişmeyen bir durumda sabitlenmesi ender bir durum değildir. Çok ince koyu veya parlak renksiz leke olarak görünen görünebilir sonuç sabit pikseldir. Piksel sürekli yanık kaldığında, "parlak nokta" olarak bilinir. Piksel siyah kaldığında, "koyu nokta" olarak bilinir.

Hemen hemen her durumda, bu sabit piksellerin görünmesi zordur ve görüntüleme kalitesini veya kullanılabilirliği engellemez. 1 - 5 sabit piksellik bir ekran normal olarak ve yarışmacı standartlar içinde ele alınır. Daha fazla bilgi için, şu adresten Dell Destek sitesine bakın:

<http://www.dell.com/support/monitors>.

Bakım Kılavuzları

Monitörünüzün Bakımı

DİKKAT: Monitörü temizlemeden önce güvenlik talimatlarını okuyun ve izleyin.

DİKKAT: Monitörü temizlemeden önce, monitörün güç kablosunun fişini elektrik prizinden çıkarın.

En iyi yöntemler için, monitörünüzü paketten çıkarırken, temizlerken veya taşırken aşağıdaki listedeki talimatları izleyin:

- Antistatik ekranınızı temizlemek için, su ile yumuşak, temiz bir bezi hafifçe nemlendirin. Mümkünse, özel bir ekran temizleme kağıdı veya antistatik kaplama için uygun bir solüsyon kullanın. Benzen, tiner, amonyak, aşındırıcı temizleyiciler veya sıkıştırılmış hava kullanın.
- Plastiği temizlemek için hafif nemlendirilmiş, ılık bez kullanın. Bazı deterjanlar plastikte süt gibi bir iz bıraktığından herhangi bir tür deterjan kullanmaktan kaçınin.
- Monitörünüzün paketini açtığınızda beyaz pudra görürseniz, bir bezle temizleyin. Bu beyaz pudra monitörün nakliyesi sırasında oluşur.
- Koyu renkli monitör açık renkli monitöre göre çizildiğinde beyaz izleri daha belirgin gösterebileceğinden monitörünüzü dikkatle tutun.
- Monitörünüzde en iyi görüntü kalitesini korumak için, dinamik olarak değişen ekran koruyucu kullanın ve kullanımda değilken monitörünüzü kapatın.

Monitörü Kurma

Altlığı Takma

NOT: Monitör fabrikadan gönderildiğinde altlık tabanı takılı değildir.

1. Altlık yükselticiyi altlık tabanıyla birleştirin.

E2015HV:

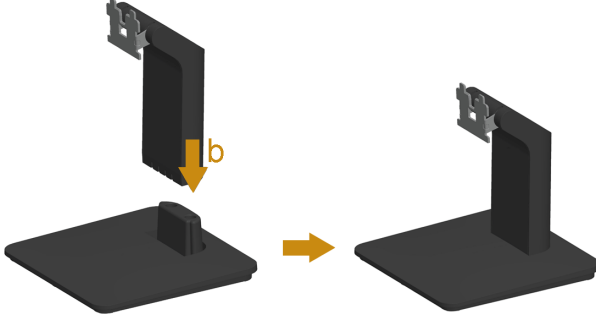

E2215HV:

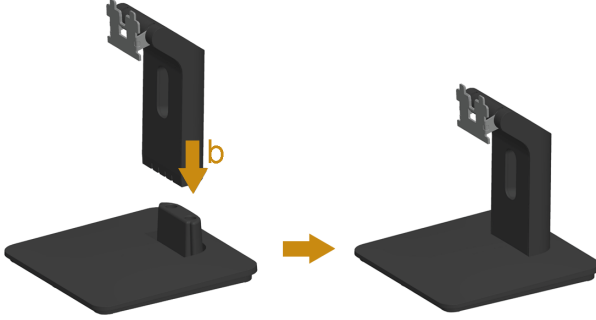

E2715H:

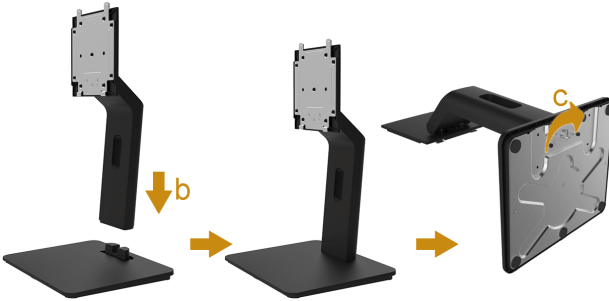

- a. Monitör altlık tabanını sabit bir masanın üstüne yerleştirin.
- b. Monitör altlık gövdesini, yerine oturuncaya dek doğru yönde altlık tabanına aşağı doğru kaydırın.
- c. Tabandaki vidayı sıkın.

2. Altlık düzeneğini monitöre takın:

E2015HV/E2215HV:

- a. Monitörü masanın kenarında yumuşak bir bez veya yastık üzerine yerleştirin.
- b. Altlık düzeneği bağlantısını monitörün yuvasıyla hizalayın.
- c. Bağlantıyı yerine oturana kadar monitöre doğru takın.

E2715H:

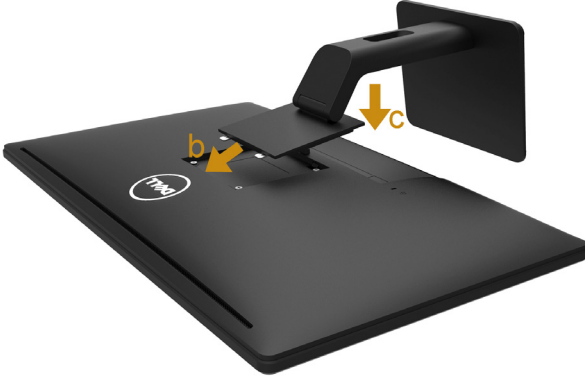

- a. Kapağı çıkarın ve monitörü düz bir yüzeye yerleştirin.
- b. Standın üst tarafındaki iki tırnağı monitörün arkasındaki yuvaya yerleştirin.
- c. Standı yerine oturuncaya kadar bastırın.

Monitörünüzü Bağlama

⚠ UYARI: Bu bölümdeki yordamlardan birine başlamadan önce, Güvenlik Talimatları'nı izleyin.

Monitörünüzü bilgisayara bağlamak için:

1. Bilgisayarınızı kapatın ve güç kablosunun bağlantısını kesin.
2. Beyaz (dijital DVI-D) veya mavi (analog VGA) veya siyah (DisplayPort) ekran konektörü kablosunu bilgisayarınızın arkasındaki ilgili video bağlantı noktasına bağlayın. Üç kabloyu da aynı anda kullanmayın. Üç kabloyu, sadece uygun video sistemlerine sahip üç farklı bilgisayara bağlı olduklarında kullanın.

Mavi VGA Kablosunu Bağlama

E2015HV:

E2215HV:

E2715H:

Beyaz DVI kablosunu bağlama (yalnızca E2715H için)

Siyah DisplayPort kablosunu bağlama (yalnızca E2715H için)

Not: Grafikler yalnızca gösterme amaçlı kullanılmıştır. Bilgisayardaki görünüm değişebilir.

Kabloların Düzenlenmesi (E2215HV/E2715H için)

Tüm gerekli kabloları monitörünüze ve bilgisayarınıza taktıktan sonra (kabloların bağlanması hakkında bilgi için [Monitörün Bağlantılarının Yapılması](#) konusuna bakın) yukarıda gösterildiği gibi tüm kabloları düzenleyin.

Kablo Kapağını Takma (yalnızca E2715H için)

NOT: Monitör fabrikadan gönderildiğinde Kablo Kapağı takılı değildir.

Kablo Kapağını takmak için:

1. Kablo Kapağının alt tarafındaki iki tırnağı monitörün arkasındaki yuvaya yerleştirin.
2. Kablo Kapağını yerine oturuncaya kadar bastırın.

Monitör Altlığını Çıkarma

Monitör panelini yumuşak bir beze veya yastığa yerleştirdikten sonra, tabanı çıkarmak için aşağıdaki adımları izleyin:

E2015HV:

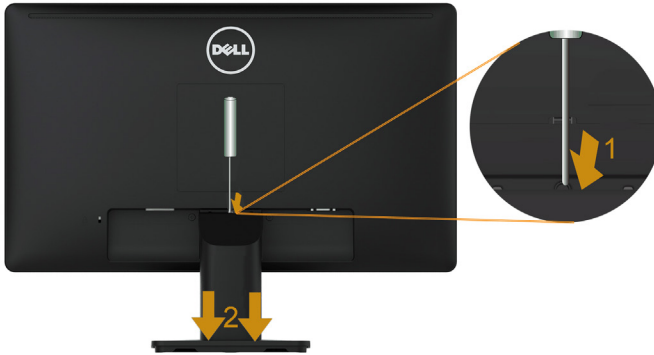

E2215HV:

1. Altlığın hemen üstündeki delikte bulunan serbest bırakma mandalını itmek için uzun bir tornavida kullanın.
 2. Mandal serbest bırakıldığında, tabanı monitörden çıkarın.
- E2715H:**

1. Stand serbest bırakma düğmesini basılı tutun.
2. Standı yukarı kaldırın ve monitörden öteye götürün.

Duvar Montajı (İsteğe Bağlı)

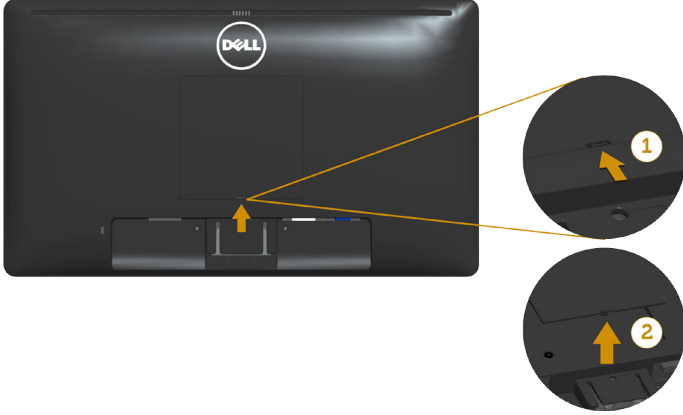

şekil 1

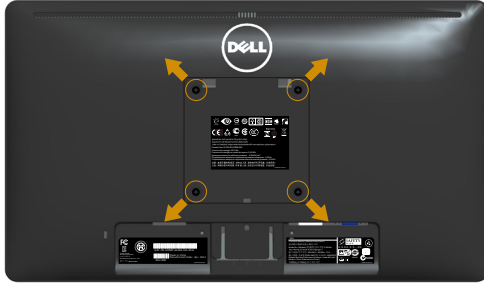

şekil 2

(Vida boyutu: M4 x 10 mm).

VESA-uyumlu taban montaj kitiyle gelen talimatlara bakın.

1. Monitör panelini sabit düz bir masa üzerine yumuşak bir bez veya yastık üzerine yerleştirin.
2. Altlığı çıkarın.
3. VESA™ Vidalı Kapağı Sökün (şekil 1).
4. Plastik kapağı sabitleyen dört vidayı çıkarmak için bir tornavida kullanın. (şekil 2)
5. Montaj bağlantısını duvara montaj kitinden LCD'ye takın.
6. Taban montaj kitiyle gelen talimatları izleyerek LCD'yi duvara takın.

NOT: Yalnızca minimum ağırlık/yük taşıma kapasitesi 2,38 kg (E2015HV)/2,90kg (E2215HV)/4,53 kg (E2715H) olan UL-listeli duvara montaj bağlantısıyla kullanım içindir

Monitörü Çalıştırma

Monitörü Açma

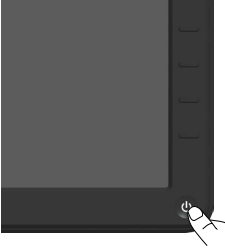

Monitörü açmak için  düğmesine basın.

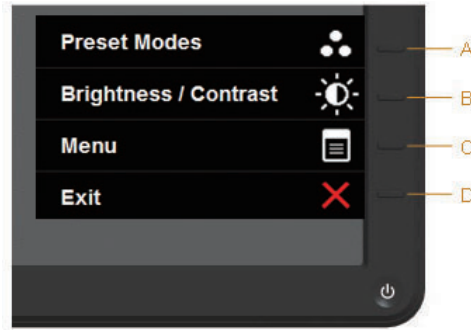

Ön Panel Kontrollerini Kullanma

Görüntü ayarlarını yapmak için monitörün önündeki **düğmeleri kullanın**.
E2015HV/E2215HV:

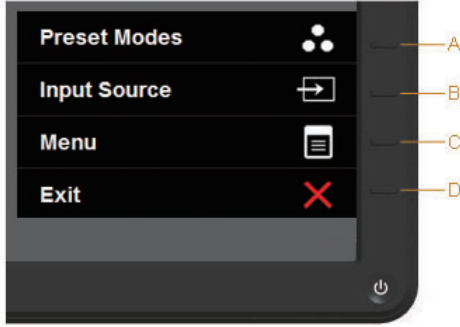

Ön Panel Tuşu	Açıklama
A  Önceden ayarlı modlar	Önceden ayarlı renk modları listesinden seçim yapmak için Önceden ayarlı modlar tuşunu kullanın. Bkz. OSD Menüsünü Kullanma .
B  Parlaklık/Kontrast	"Parlaklık" ve "Kontrast" kontrol menüsüne doğrudan erişmek için Parlaklık / Kontrast öğesini kullanın.
C  Menü	Menü tuşunu ekran menüsünü (OSD) açmak için kullanın.
D  Çıkış	Çıkış tuşunu ekran menüsünden (OSD) ve alt menülerden çıkmak için kullanın.

E2715H:

Ön Panel Tuşu		Açıklama
A	 Önceden ayarlı modlar	Önceden ayarlı renk modları listesinden seçim yapmak için Önceden ayarlı modlar tuşunu kullanın. Bkz. <u>OSD Menüsunü Kullanma</u> .
B	 GirişKaynağı	Bilgisayarınıza bağlanabilen farklı video sinyalleri arasından seçim yapmak için GirişKaynağı Seçim düğmesini kullanın. <ul style="list-style-type: none">• VGA girişi• DVI-D girişi• DisplayPort girişi
C	 Menü	Menü tuşunu ekran menüsünü (OSD) açmak için kullanın.
D	 Çıkış	Çıkış tuşunu ekran menüsünden (OSD) ve alt menülerden çıkmak için kullanın.

Ön Panel Tuşu

Ön Panel Tuşu	Açıklama
A ▲ Yukarı	Yukarı tuşunu OSD menüsündeki öğeleri ayarlamak (aralıkları artırmak) için kullanın.
B ▼ Aşağı	Aşağı tuşunu OSD menüsündeki öğeleri ayarlamak (aralıkları azaltmak) için kullanın.
C ✓ Tamam	Seçiminizi onaylamak için Tamam tuşunu kullanın.
D ↶ Geri	Önceki menüye gitmek için Geri tuşunu kullanın.

Ekran Menüsünü (OSD) Kullanma

Menü Sistemine Erişme

NOT: Ayarları değiştirirseniz ve sonra başka bir öğeye ilerlerseniz veya OSD menüsünden çıkarsanız, monitör otomatik olarak değişiklikleri kaydeder. Ayarları değiştirirseniz ve sonra OSD menüsünün kaybolmasını beklerseniz de değişiklikler kaydedilir.

1. OSD menüsünü açmak için **OSD** düğmesine basın ve ana menüyü görüntüleyin.

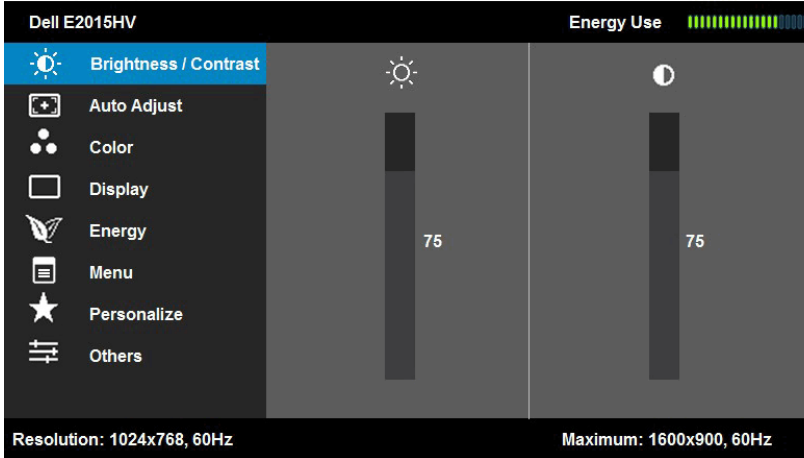

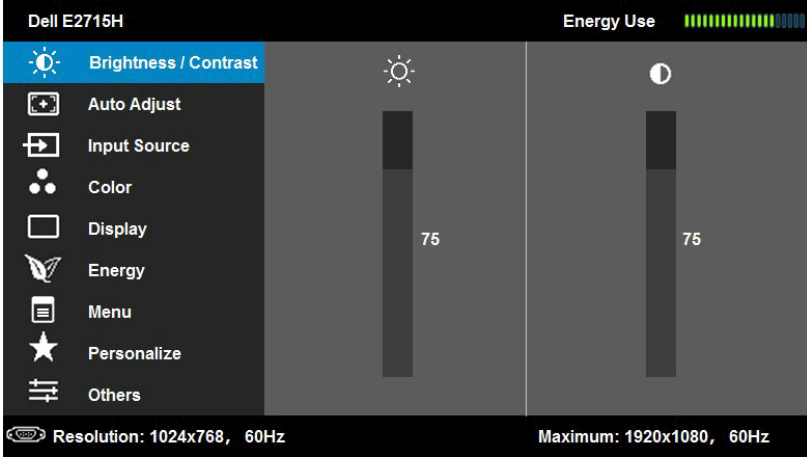
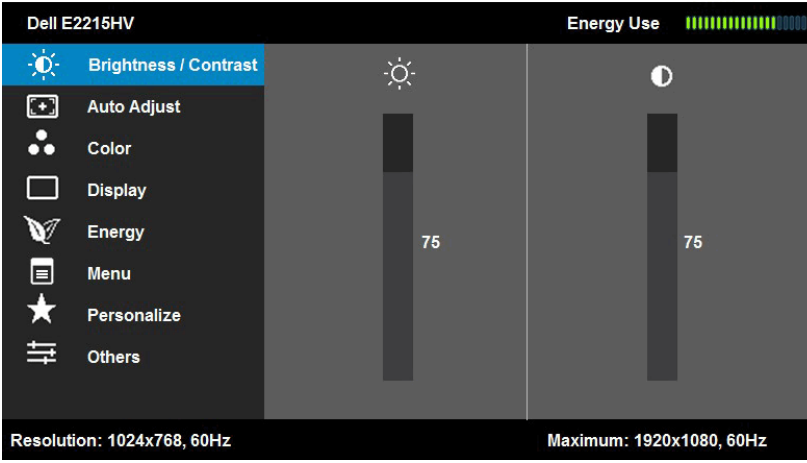
Ana Menü

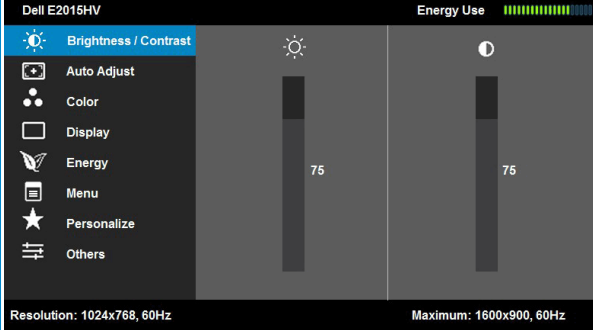
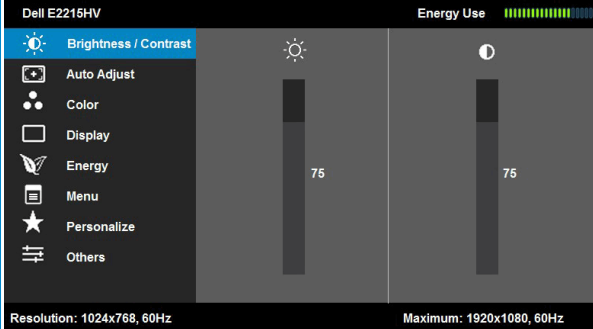
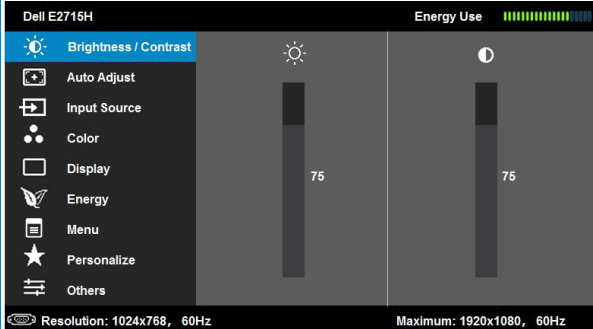

2. Menü'deki seçenekler arasında geçiş yapmak için ▲ ve ▼ düğmelerine basın. Bir simgeden diğerine geçerken seçenek adı vurgulanır.
3. Menüde vurgulanan öğeyi seçmek için → düğmesine tekrar basın.
4. İstenen parametreyi seçmek için ▲ ve ▼ düğmelerine basın.
5. Kaydırma çubuğuna girmek için → düğmesine basın ve sonra değişiklikler yapmak için menüdeki göstergelere göre ▲ veya ▼ düğmelerini kullanın.
6. Önceki menüye dönmek için geçerli ayarları kabul etmeden ↵ düğmesini seçin veya kabul edip önceki menüye dönmek için ✓ düğmesine basın.

Aşağıdaki tabloda tüm OSD menüsü seçeneklerinin ve işlevlerinin bir listesi sağlanmaktadır.

Simge	Menü ve Alt Menüler	Açıklama
	Enerji Kullanımı	Bu ölçü, monitörün gerçek zamanda tüketmekte olduğu enerji düzeyini gösterir.
	Parlaklık/Kontrast	Parlaklığı/Kontrastı ayarlamak için Parlaklık ve Kontrast menüsünü kullanın.
		  
	Parlaklık	Arka ışığın parlaklığını ayarlamanızı sağlar. Parlaklığı artırmak için  tuşuna basın ve parlaklığı azaltmak için  tuşuna basın (min 0 ~ maks 100).

Kontrast

Kontrastı veya monitör ekranında karanlık ve aydınlık arasındaki fark derecesini ayarlamaya izin verir. Önce parlaklığı ayarlayın ve daha fazla ayarlama gerekiyorsa kontrastı ayarlayın.

Kontrastı artırmak için ▲ tuşuna basın ve kontrastı azaltmak için ▼ tuşuna basın (min 0 ~ maks 100).

Otomatik Ayarlama

Otomatik kurulum ve ayar menüsünü etkinleştirmek için bu tuşu kullanın.

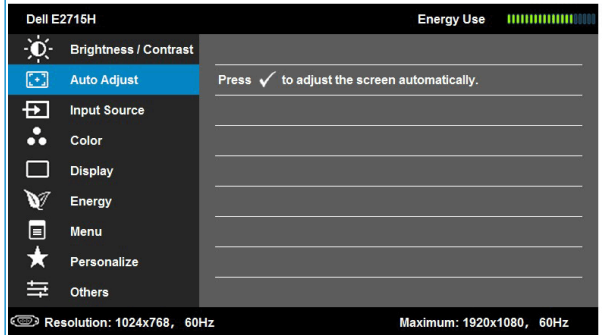
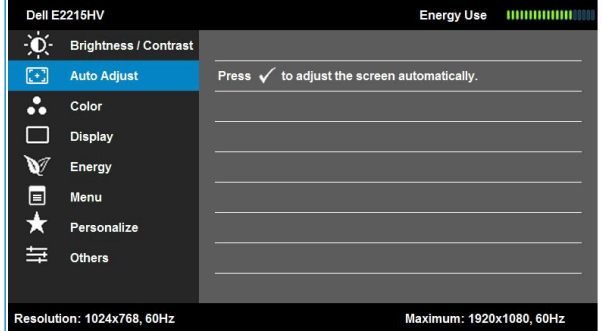
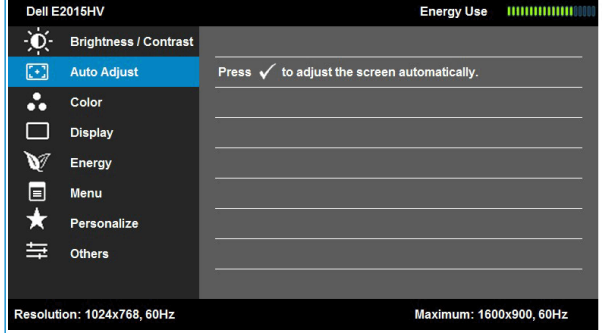

Monitör geçerli girişe kendini ayarlarken siyah bir ekranda aşağıdaki iletişim kutusu görünür:

Auto Adjustment in Progress...

Otomatik Ayarlama monitörün gelen video sinyaline kendini ayarlamasını sağlar. Otomatik Ayarlamayı kullandıktan sonra, **Görüntü Ayarları** altındaki Piksel Saati (Kaba) ve Faz (İnce) kontrollerini kullanarak monitörünüzü daha çok ayarlayabilirsiniz.

NOT: Etkin video girişi sinyalleri veya takılı kablolar varsa Otomatik Ayarlama düğmeye basarsanız gerçekleşmez.

Bu seçenek yalnızca analog (VGA) konektörünü kullanırken kullanılabilir.

Giriş Kaynağı
(yalnızca
E2715H için)

Monitörünüze bağlanabilen farklı video sinyallerini seçmek için **Giriş Kaynağı** menüsünü kullanın.

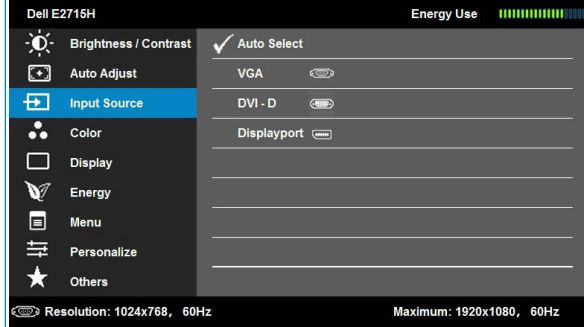

Otomatik Seçim

Kullanılabilir giriş sinyalleri için taramak için **Otomatik Seç'i** seçin.

VGA

Analog (VGA) konektör kullandığınızda, **VGA** girişini seçin. VGA giriş kaynağını seçmek için düğmesine basın.

DVI-D

Dijital (VGA) konektörünü kullanırken **DVI-D** girişini seçin. DVI giriş kaynağını seçmek için düğmesine basın.

Displayport

Displayport (DP) konektörünü kullanırken **Displayport** girişini seçin. Displayport giriş kaynağını seçmek için düğmesine basın.

Renk

Monitörün renk ayarlarını ayarlamak için **Renk** menüsünü kullanın.

Dell E2015HV Energy Use ██████████

Brightness / Contrast Input Color Format ▶ RGB

Auto Adjust Preset Modes ▶ Standard

Color Image Enhance ▶ Off

Reset Color Settings

Display

Energy

Menu

Personalize

Others

Resolution: 1024x768, 60Hz Maximum: 1600x900, 60Hz

Dell E2215HV Energy Use ██████████

Brightness / Contrast Input Color Format ▶ RGB

Auto Adjust Preset Modes ▶ Standard

Color Image Enhance ▶ Off

Reset Color Settings

Display

Energy

Menu

Personalize

Others

Resolution: 1024x768, 60Hz Maximum: 1920x1080, 60Hz

Dell E2715H Energy Use ██████████

Brightness / Contrast Input Color Format ▶ RGB

Auto Adjust Preset Modes ▶ Standard

Input Source Image Enhance ▶ Off

Color Reset Color Settings

Display

Energy

Menu

Personalize

Others

Resolution: 1024x768, 60Hz Maximum: 1920x1080, 60Hz

Giriş Rengi Biçimi

Video giriş modunu ayarlamanızı sağlar:

- **RGB**: Monitörünüz bir bilgisayara veya DVD çalara HDMI - DVI adaptörü kullanılarak bağlıysa bu seçeneği seçin.
- **YPbPr**: DVD çalarınız yalnızca YPbPr çıkışını destekli-yorsa bu seçeneği seçin.

Önceden Ayarlı Modlar

Önayar renk modlarının bir listesini seçmenizi sağlar.

- **Standart:** Monitörün varsayılan renk ayarlarını yükler. Bu, varsayılan önayar modudur.
- **Multimedya:** Multimedya uygulamaları için ideal renk ayarlarını yükler.
- **Film:** Filmler için ideal renk ayarlarını yükler.
- **Oyun:** Çoğu oyun uygulamaları için ideal renk ayarlarını yükler.
- **Kağıt:** Metin görüntüleme için ideal parlaklık ve keskinlik ayarlarını yükler. Renkli görüntüleri etkilemeden kağıt ortamını simüle etmek için metin arkaplanını karıştırır. Yalnızca RGB giriş formatına uygundur.

	<ul style="list-style-type: none"> • Sıcak: Renk sıcaklığını artırır. Kırmızı/sarı renk tonu ile ekran daha sıcak görünür. • Soğuk: Renk sıcaklığını azaltır. Ekran mavi renk tonuyla daha soğuk görünür. • Özel Renk: Renk ayarlarını manuel olarak ayarlamınızı sağlar. Kırmızı, Yeşil ve Mavi değerleri ayarlamak için ▲ ve ▼ tuşlarına basın ve kendi önayar renk modunuza oluşturun.
Renk Tonu	<p>Bu özellik video görüntüsünün rengini yeşile veya mora kaydırabilir. Bu, istenen cilt tonu rengini ayarlamak için kullanılır. Renk tonunu '0' ile '100' arasında ayarlamak için ▲ veya ▼ öğesini kullanın.</p> <p>Video görüntüsünün yeşil gölgesini artırmak için ▲ düğmesine basın.</p> <p>Video görüntüsünün mor gölgesini artırmak için ▼ düğmesine basın.</p> <p>NOT: Renk tonu ayarı yalnızca Film ve Oyun modu için kullanılabilir.</p>
Doygunluk	<p>Bu özellik video görüntüsünün renk doygunluğunu ayarlayabilir. Renk tonunu '0' ile '100' arasında ayarlamak için ▲ veya ▼ öğesini kullanın.</p> <p>Video görüntüsünün monokrom görünümünü artırmak için ▲ düğmesine basın.</p> <p>Video görüntüsünün renkli görünümünü artırmak için ▼ düğmesine basın.</p> <p>NOT: Doygunluk ayarlaması yalnızca video girişi için kullanılabilir.</p>
Görüntü Geliştirme	<p>Görüntüleri otomatik olarak keskinleştirebilir, renk tonlarını geliştirebilir ve renk kontrastını artırabilir.</p> <p>Görüntü netliğini geliştirmek için.</p> <p>NOT: Görüntü Geliştirme yalnızca Standart, Multimedya, Film ve Oyun modu için kullanılabilir.</p>
Renk Ayarlarını Sıfırla	<p>Monitörünüzün renk ayarlarını fabrika varsayılanlarına sıfırlar.</p>

Ekran

Monitörün görüntüleme ayarlarını ayarlamak için **Ekran** menüsünü kullanın.

Dell E2015HV Energy Use

Brightness / Contrast
Auto Adjust
Color
Display
Energy
Menu
Personalize
Others

Aspect Ratio ▶ Wide 16:9
Horizontal Position ▶ 50
Vertical Position ▶ 50
Sharpness ▶ 50
Pixel Clock ▶ 50
Phase ▶ 50
Reset Display Settings

Resolution: 1024x768, 60Hz Maximum: 1600x900, 60Hz

Dell E2215HV Energy Use

Brightness / Contrast
Auto Adjust
Color
Display
Energy
Menu
Personalize
Others

Aspect Ratio ▶ Wide 16:9
Horizontal Position ▶ 50
Vertical Position ▶ 50
Sharpness ▶ 50
Pixel Clock ▶ 50
Phase ▶ 50
Reset Display Settings

Resolution: 1024x768, 60Hz Maximum: 1920x1080, 60Hz

Dell E2715H Energy Use

Brightness / Contrast
Auto Adjust
Input Source
Color
Display
Energy
Menu
Personalize
Others

Aspect Ratio ▶ Wide 16:9
Horizontal Position ▶ 50
Vertical Position ▶ 50
Sharpness ▶ 50
Pixel Clock ▶ 50
Phase ▶ 50
Reset Display Settings

Resolution: 1024x768, 60Hz Maximum: 1920x1080, 60Hz

En Boy Oranı

Görüntü oranını Geniş 16:9, 4:3 veya 5:4 olarak ayarlar.

NOT: Geniş 16:9 ayarlama maksimum önayar çözünürlüğü 1600 x 900 (E2015H için) veya 1920 x 1080'de (E2215HV/ E2715H için) gerekmez.

Yatay Konum

Görüntüyü sola ve sağa ayarlamak için veya düğmelerini kullanın. Minimum: '0' (-). Maksimum: '100' (+).

Dikey Konum

Görüntüyü yukarı ve aşağı ayarlamak için veya düğmelerini kullanın. Minimum: '0' (-). Maksimum: '100' (+).

Keskinlik

Bu özellik görüntüyü daha keskin veya yumuşak yapabilir. Keskinliği '0' ila '100' arasında ayarlamak için veya öğesini kullanın.

Piksel Saati	Faz ve Piksel Saati ayarlamaları monitörünüzü tercihinize göre ayarlamanızı sağlar. En iyi görüntü kalitesini ayarlamak için ▲ veya ▼ düğmelerini kullanın.
---------------------	---

Faz	Faz ayarlaması kullanılarak yeterli sonuçlar alınamazsa, Piksel Saati (kaba) ayarlamasını kullanın ve sonra Faz (ince) ayarlamasını tekrar kullanın.
------------	--

Görüntüleme Ayarlarını Sıfırla	Varsayılan görüntüleme ayarlarını geri yüklemek için bu seçeneği seçin.
---------------------------------------	---

Enerji		

Güç Düğmesi LED'i	Enerji tasarrufu için güç LED'i göstergesini açık veya kapalı olarak ayarlamanızı sağlar.
--------------------------	---

Enerji Ayarlarını Sıfırla	Varsayılan Enerji Ayarlarını geri yüklemek için bu seçeneği seçin.
----------------------------------	--

Menü

OSD dilleri, menünün ekranda kalma süresi vb. gibi OSD ayarlarını ayarlamak için bu seçeneği seçin.

Dell E2015HV Energy Use |||||

- Brightness / Contrast
- Auto Adjust
- Color
- Display
- Energy
- Menu**
- Personalize
- Others

Language ▶ English

Transparency ▶ 20

Timer ▶ 20s

Lock ▶ Unlock

Reset Menu Settings

Resolution: 1024x768, 60Hz Maximum: 1600x900, 60Hz

Dell E2215HV Energy Use |||||

- Brightness / Contrast
- Auto Adjust
- Color
- Display
- Energy
- Menu**
- Personalize
- Others

Language ▶ English

Transparency ▶ 20

Timer ▶ 20s

Lock ▶ Unlock

Reset Menu Settings

Resolution: 1024x768, 60Hz Maximum: 1920x1080, 60Hz

Dell E2715H Energy Use |||||

- Brightness / Contrast
- Auto Adjust
- Input Source
- Color
- Display
- Energy
- Menu**
- Personalize
- Others

Language ▶ English

Transparency ▶ 20

Timer ▶ 20s

Lock ▶ Unlock

Reset Menu Settings

Resolution: 1024x768, 60Hz Maximum: 1920x1080, 60Hz

Dil

Seviz dilden birinde OSD ekranını ayarlamazı saęlar: İngilizce, İspanyolca, Fransızca, Almanca, Portekizce, Rusça, Basitleştirilmiş Çince veya Japonca.

Saydamlık

OSD arka planını opak ile transparan arasında ayarlamazı saęlar.

Zamanlayıcı

Monitörde bir tuşa bastıktan sonra OSD'nin etkin kaldığı süreyi ayarlamazı saęlar.
Kaydırıcıyı 5 ila 60 saniye arasında 1 saniyelik artışlarla ayarlamak için ▲ ve ▼ tuşlarını kullanın.

Kilit	Kullanıcı erişimini ayarlamazı kontrol eder. Kilit seçildiğinde, kullanıcı ayarlamalarına izin verilmez.  tuşu dışındaki tüm tuşlar kilitlenir. NOT: OSD kilitlendiğinde, girişte 'OSD Kilidi' önceden seçilerek menü tuşuna basma sizi doğrudan OSD ayarları menüsüne götürür. Kilidi açmak ve tüm uygulanabilir ayarlara kullanıcı erişimi sağlamak için  tuşunu 10 saniye kadar basılı tutun.
--------------	--

Menü Ayarlarını Sıfırla	Varsayılan menü ayarlarını geri yüklemek için bu seçeneği seçin.
--------------------------------	--

Kişiselleştir	Bu seçeneği seçme iki kısayol tuşu ayarlamaya izin verir.
----------------------	---

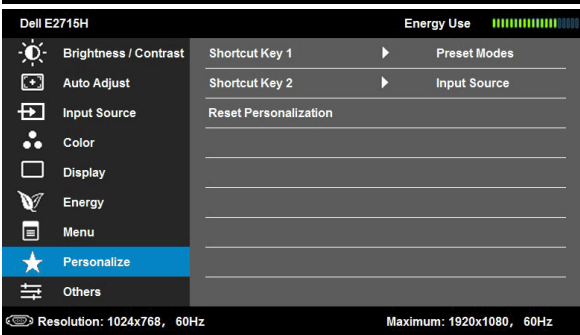
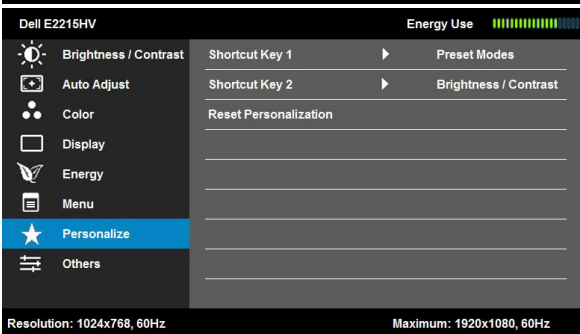
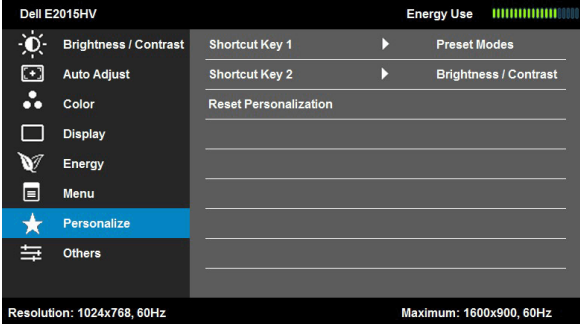

Kısayol Tuşu 1

Kullanıcı "Önayar Modları", "Parlaklık/Kontrast", "Otomatik Ayarlama", "Giriş Kaynağı" (yalnızca E2715H için), "En Boy Oranı" arasından seçim yapabilir ve kısayol tuşu olarak ayarlayabilir.

Top Screenshot (Dell E2015HV): The menu shows 'Preset Modes' selected under 'Shortcut Key 1'. The 'Resolution' is 1024x768, 60Hz and the 'Maximum' is 1600x900, 60Hz.

Middle Screenshot (Dell E2215HV): The menu shows 'Preset Modes' selected under 'Shortcut Key 1'. The 'Resolution' is 1024x768, 60Hz and the 'Maximum' is 1920x1080, 60Hz.

Bottom Screenshot (Dell E2715H): The menu shows 'Preset Modes' selected under 'Shortcut Key 1'. The 'Resolution' is 1024x768, 60Hz and the 'Maximum' is 1920x1080, 60Hz.

Kısayol Tuşu 2

Kullanıcı "Önayar Modları", "Parlaklık/Kontrast", "Otomatik Ayarlama", "Giriş Kaynağı" (yalnızca E2715H için), "En Boy Oranı" arasından seçim yapabilir ve kısayol tuşu olarak ayarlayabilir.

- Dell E2015HV:** The 'Shortcut Key 2' is set to 'Brightness / Contrast'. The 'Preset Modes' menu is open, showing 'Brightness / Contrast' as the selected option.
- Dell E2215HV:** The 'Shortcut Key 2' is set to 'Brightness / Contrast'. The 'Preset Modes' menu is open, showing 'Brightness / Contrast' as the selected option.
- Dell E2715H:** The 'Shortcut Key 2' is set to 'Input Source'. The 'Preset Modes' menu is open, showing 'Input Source' as the selected option.

Resolution: 1024x768, 60Hz Maximum: 1600x900, 60Hz
Resolution: 1024x768, 60Hz Maximum: 1920x1080, 60Hz
Resolution: 1024x768, 60Hz Maximum: 1920x1080, 60Hz

Kişiselleştirmeyi Sıfırla

Kısayol tuşunu varsayılan ayarlara geri yüklemenizi sağlar.

Diğer Ayarlar

Dell E2015HV Energy Use

Brightness / Contrast	DDC/CI	▶	Enable
Auto Adjust	LCD Conditioning	▶	Disable
Color	Reset Other Settings		
Display	Factory Reset		Reset All Settings
Energy			
Menu			
Personalize			
Others			

Resolution: 1024x768, 60Hz

Maximum: 1600x900, 60Hz

Dell E2215HV Energy Use

Brightness / Contrast	DDC/CI	▶	Enable
Auto Adjust	LCD Conditioning	▶	Disable
Color	Reset Other Settings		
Display	Factory Reset		Reset All Settings
Energy			
Menu			
Personalize			
Others			

Resolution: 1024x768, 60Hz

Maximum: 1920x1080, 60Hz

Dell E2715H Energy Use

Brightness / Contrast	DDC/CI	▶	Enable
Auto Adjust	LCD Conditioning	▶	Disable
Input Source	Reset Other Settings		
Color	Factory Reset		Reset All Settings
Display			
Energy			
Menu			
Personalize			
Others			

Resolution: 1024x768, 60Hz

Maximum: 1920x1080, 60Hz

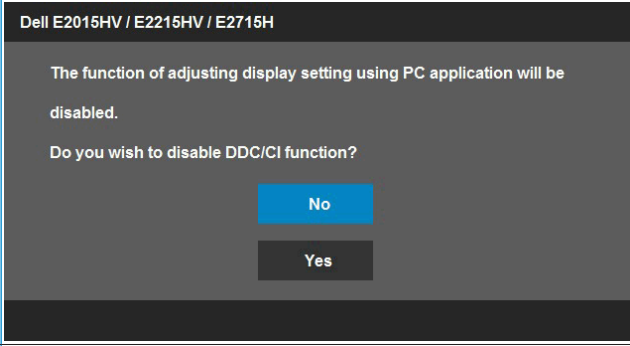
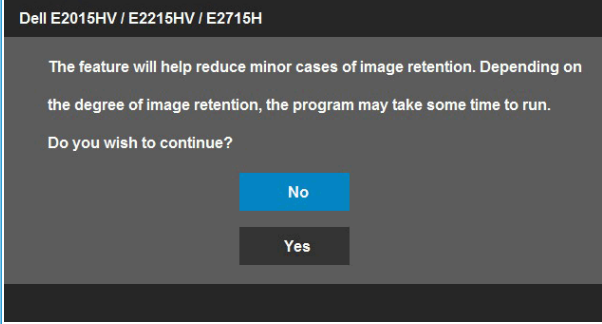

<p>DDC/CI</p>	<p>DDC/CI (Ekran Veri Kanalı/Komut Arayüzü), bilgisayarınızdaki bir yazılımın parlaklık, renk dengesi vb. gibi monitör ekran ayarlarını yapmasına izin verir.</p> <p>Etkinleştir (Varsayılan): Monitörünüzün performansını optimize eder ve daha iyi müşteri deneyimi sunar.</p> <p>Devre Dışı Bırak: DDC/CI seçeneğini devre dışı bırakır ve ekranda aşağıdaki mesaj görünür.</p> 
<p>LCD'yi Kullanılabilir Hale Getirme</p>	<p>Bu özellik önemsiz görüntü artığı durumlarını azaltmanıza yardımcı olur.</p> <p>Bir görüntü monitörde takılı kalırsa, görüntü artığını yok etmeye yardımcı olmak için LCD'yi Kullanılabilir Hale Getirme'yi seçin. LCD'yi Kullanılabilir Hale Getirme özelliğini kullanma biraz sürebilir. LCD'yi Kullanılabilir Hale Getirme özelliği, görüntü artığı veya yanıklar gibi önemli durumları kaldıramayabilir.</p> <p>NOT: LCD'yi Kullanılabilir Hale Getirme, yalnızca görüntü artığıyla ilgili bir sorun oluştuğunda kullanılabilir.</p> <p>Kullanıcı LCD'yi Kullanılabilir Hale Getirmeyi "Etkinleştir"i seçtiğinde aşağıdaki uyarı mesajı görünür.</p> 
<p>Diğer Ayarları Sıfırla</p>	<p>Bu seçeneği DDC/CI gibi diğer varsayılan ayarları geri yüklemek için seçin.</p>
<p>Fabrika Ayarına Sıfırla</p>	<p>Tüm OSD ayarlarını fabrika önayar değerlerine sıfırlar.</p>

OSD İletileri

Monitör belirli bir çözünürlük modunu desteklemediğinde aşağıdaki mesajı görürsünüz:

Dell E2015HV

The current input timing is not supported by the monitor display. Please change your input timing to **1600 x 900, 60Hz** or any other monitor listed timing as per the monitor specifications.

Dell E2215HV / E2715H

The current input timing is not supported by the monitor display. Please change your input timing to **1920 x 1080, 60Hz** or any other monitor listed timing as per the monitor specifications.

Yani, bilgisayardan alınan sinyali monitör senkronize edemez. Monitörün yatay ve dikey frekans aralıkları için bkz. **Monitör Özellikleri**. Önerilen mod 1600 x 900 (E2015H için) veya 1920 x 1080'de (E2215HV/E2715H için).

DDC/CI işlevi devre dışı bırakılmadan önce aşağıdaki mesajı görürsünüz.

Dell E2015HV / E2215HV / E2715H

The function of adjusting display setting using PC application will be disabled.

Do you wish to disable DDC/CI function?

No

Yes

Monitör **Güç Tasarrufu** moduna girdiğinde, aşağıdaki mesaj görünür:

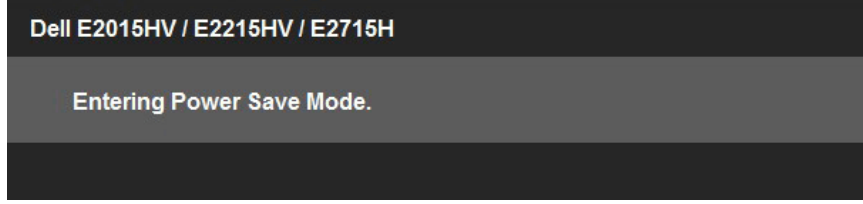

OSD'ye erişim kazanmak için bilgisayarı etkinleştirin ve monitörü uyandırın.

Güç düğmesi dışında bir düğmeye basarsanız, seçili girişe göre aşağıdaki mesajlar görünür:

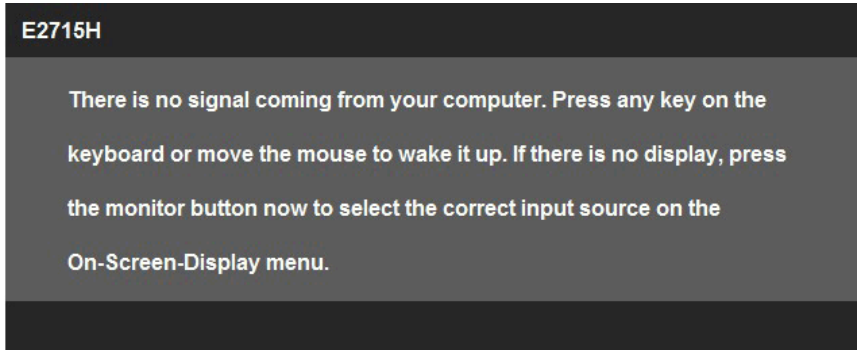
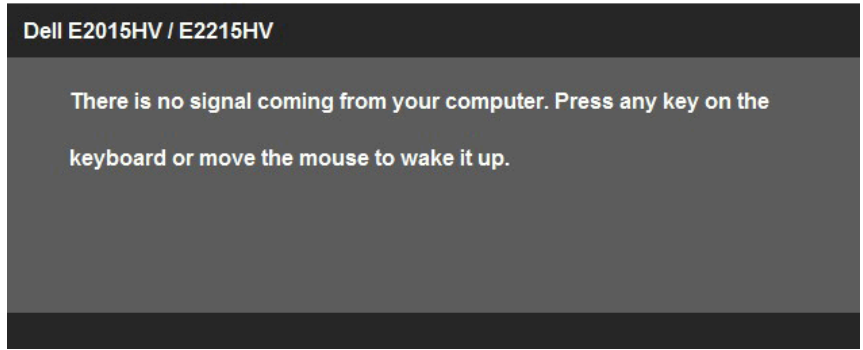

VGA veya DVI veya DP kablosu bağlanmadığında, aşağıda gösterilen şekilde yüzen bir iletişim kutusu görünür. Bu durumda bırakılırsa monitör **5 dakika sonra Güç Tasarrufu Moduna** girer.

Dell E2015HV / E2215HV / E2715H

No VGA Cable

The display will go into Power Save Mode in 5 minutes

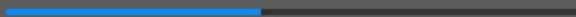

www.dell.com/support/monitors

Dell E2715H

No DVI-D Cable

The display will go into Power Save Mode in 5 minutes.

www.dell.com/support/monitors

Dell E2715H

No DisplayPort Cable

The display will go into Power Save Mode in 5 minutes.

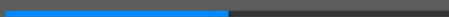

www.dell.com/support/monitors

Daha fazla bilgi için bkz. [Sorunları Çözme](#).

Maksimum Çözünürlüğü Ayarlama

Monitörün Maksimum çözünürlüğünü ayarlamak için:

Windows Vista® ,Windows® 7 ,Windows® 8 veya Windows® 8.1:

1. Yalnızca Windows® 8 veya Windows® 8.1 için, klasik masaüstüne geçmek için Masaüstü kutucuğunu seçin.
2. Masaüstünde sağ tıklatın ve **Ekran Çözünürlüğü**'nü tıklatın.
3. Açılır ekran çözünürlüğü listesini tıklatın ve 1600 x 900 (E2015H için) veya 1920 x 1080'de (E2215HV/E2715H için) ögesini seçin.
4. Tamam'ı tıklatın.

1600 x 900 (E2015H için) veya 1920 x 1080'de (E2215HV/E2715H için) ögesini seçenek olarak görmezseniz, grafik sürücüsünü güncellemeniz gerekebilir. Bilgisayarınıza bağlı olarak, aşağıdaki yordamlardan birini tamamlayın:

Bir Dell masaüstünüz veya taşınabilir bilgisayarınız varsa:

- www.dell.com/support adresine gidin, hizmet etiketinizi girin ve grafik kartınız için en son sürücüyü indirin.

Dell marka olmayan bir bilgisayar kullanıyorsanız (taşınabilir veya masaüstü):

- Bilgisayarınızın destek sitesine gidin ve en son grafik sürücülerini indirin.
- Grafik kartı web sitesine gidin ve en son grafik sürücülerini indirin.

Eđimi Kullanma

Eđim

Altlık dűzeneđi sayesinde en rahat gűrűntűleme ađısı iđin monitűrű eđebilirsiniz.

E2015HV/E2215HV:

21° typical (maximum 22°) 5° typical (maximum 5.5°) 21° typical (maximum 22°) 5° typical (maximum 5.5°)

E2015HV

E2215HV

E2715H:

21° typical (maximum 22°) 5° typical (maximum 5.5°)

NOT: Monitűr fabrikadan gűnderildiđinde altlık tabanını takılı deđildir.

Sorun Giderme

⚠ UYARI: Bu bölümdeki yordamlardan birine başlamadan önce, Güvenlik Talimatları

Kendi Kendini Sınama

Monitörünüzün düzgün çalışıp çalışmadığını kontrol etmenizi sağlayan monitörünüz bir kendi kendine sınama özelliği sağlar. Monitörünüz ve bilgisayarınız düzgün olarak bağlıysa, ancak monitör ekranı siyah kalırsa, aşağıdaki adımları izleyerek monitör kendi kendine sınamasını çalıştırın:

1. Bilgisayarınızı ve monitörünüzü kapatın.
2. Video kablosunu bilgisayarınızın arkasından çıkarın. Düzgün Kendi Kendine Sınama işlemi sağlamak için, hem Dijital (beyaz konektör) hem de Analog (mavi konektör) kabloları bilgisayarın arkasından çıkarın.
3. Monitörü açın.

Monitör bir video sinyali alamazsa ve düzgün çalışıyorsa kayan iletişim kutusu ekranda görünmelidir (siyah arka planda). Kendi kendini sınama modundayken, güç LED'i beyaz kalır. Ayrıca, seçili girişe bağlı olarak, aşağıda gösterilen iletişim kutularından biri sürekli olarak ekran boyunca kayar.

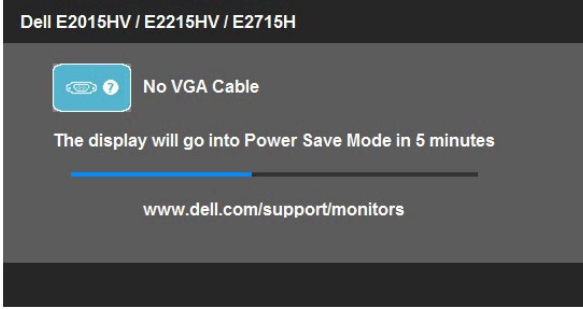

4. Video kablosu devre dışı kalırsa veya zarar görürse bu kutu ayrıca normal sistem çalışması sırasında görünür. Bu durumda bırakılırsa monitör **5 dakika sonra Güç Tasarrufu Moduna** girer.
5. Monitörünüzü kapatın ve video kablosunu yeniden bağlayın; sonra hem bilgisayarınızı hem de monitörünüzü açın.

Önceki yordamı kullandıktan sonra monitör ekranınız boş kalırsa, monitörünüz düzgün çalıştığından video denetleyicisini ve bilgisayarı kontrol edin.

🔍 NOT: Kendi kendini sınama özelliği kontrolü S-Video, Kompozit ve Komponent video modlarında kullanılabilir değildir.

Dahili Tanılar

Monitörünüzde ekranın anormalliklerini, monitörünüzde veya bilgisayarınızda ve video kartınızda karşılaştığınız sorunları belirlemenize yardımcı olan dahili bir tanı aracı bulunur.

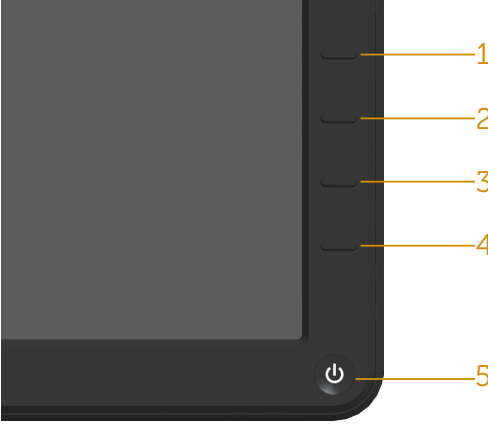

NOT: Dahili tanıyı yalnızca video kablosu takılıyken ve monitör kendi kendini sinama modundayken çalıştırabilirsiniz.

Dahili tanıyı çalıştırmak için:

1. Ekranın temiz olduğundan (ekran yüzeyinde hiç toz partikülü olmadığından) emin olun.
2. Video kablolarını bilgisayarınızın veya monitörünüzün arkasından çıkarın. Monitör kendi kendini sinama moduna girer.
3. Ön paneldeki **Düğme 1** ve **Düğme 4**'ü aynı anda 2 saniye boyunca basılı tutun. Gri bir ekran görünür.
4. Dikkatlice ekrandaki anormallikleri inceleyin.
5. Ön paneldeki **Düğme 4**'e yeniden basın. Ekranın rengi kırmızıya döner.
6. Anormallikler için ekranı inceleyin.
7. Görüntüdeki yeşil, mavi, siyah, beyaz ekranları incelemek için adım 5 ve 6'yı tekrarlayın.

Beyaz ekran görüldüğünde test tamamdır. Çıkmak için, **Düğme 4**'e yeniden basın.

Dahili tanı aracı kullanılırken ekran anormalliği algılamıyorsanız, monitör düzgün çalışmaktadır. Video kartını ve bilgisayarını kontrol edin.

Genel Sorunlar

Aşağıdaki tabloda karşılaşılabileceğiniz genel monitör sorunları ve olası çözümleri hakkında genel bilgiler bulunur.

Genel Belirtiler	Karşılaştığınız Sorun	Olası Çözümler
Görüntü yok/Güç LED'i kapalı	Resim yok	<ul style="list-style-type: none">• Monitöre bağlı video kablosunun ve bilgisayarın düzgün ve sıkıca bağlandığından emin olun.• Başka bir elektrikli alet kullanarak prizden düzgün çalıştığını doğrulayın.• OSD menüsünde Enerji Ayarı altında LED Düğmesi seçeneğini seçin.• Giriş Kaynağı Seçimi menüsünden doğru giriş kaynağının seçildiğinden emin olun.• OSD menüsünde Enerji Ayarı altında LED Düğmesi seçeneğini seçin
Görüntü yok/Güç LED'i açık	Resim yok veya parlaklık yok	<ul style="list-style-type: none">• OSD yoluyla parlaklığı ve kontrast kontrollerini artırın.• Monitör kendi kendine sınıma özelliği kontrolü gerçekleştirin.• Video kablosu konektöründe eğilmiş veya kırık pin olup olmadığını kontrol edin.• Giriş Kaynağı Seçimi menüsünden doğru giriş kaynağının seçildiğinden emin olun.• Dahili tanımı çalıştırın.
Zayıf Odaklama	Resim belirsiz, bulanık veya gölgeli	<ul style="list-style-type: none">• OSD yoluyla Otomatik Ayarlama gerçekleştirin.• OSD yoluyla Faz ve Piksel Saati kontrollerini ayarlayın.• Video uzatma kablolarını çıkarın.• Monitörü Fabrika Ayarları'na sıfırlayın.• Video çözünürlüğünü doğru en boy oranına (16:9) değiştirin.
Titrek/Dalgalı Video	Dalgalı resim veya iyi hareket	<ul style="list-style-type: none">• OSD yoluyla Otomatik Ayarlama gerçekleştirin.• OSD yoluyla Faz ve Piksel Saati kontrollerini ayarlayın.• Monitörü Fabrika Ayarları'na sıfırlayın.• Çevre faktörlerini kontrol edin.• Monitörün yerini değiştirin ve başka bir odada deneyin.

Eksik Pikseller	LCD ekranda noktalar var	<ul style="list-style-type: none"> • Gücü açın kapatın. • Kalıcı olarak kapalı piksel, LCD teknolojisinde gerçekleşebilen doğal bir kusurdur. <p>Dell Monitör Kalitesi ve Piksel İlkesi hakkında daha fazla bilgi için, şu adresteki Dell Destek sitesine bakın: www.dell.com/support/monitors.</p>
Takılı Kalan Pikseller	LCD ekranda parlak noktalar var	<ul style="list-style-type: none"> • Gücü açın kapatın. • Kalıcı olarak kapalı piksel, LCD teknolojisinde gerçekleşebilen doğal bir kusurdur. <p>Dell Monitör Kalitesi ve Piksel İlkesi hakkında daha fazla bilgi için, şu adresteki Dell Destek sitesine bakın: www.dell.com/support/monitors.</p>
Parlaklık Sorunları	Resim çok karanlık veya çok parlak	<ul style="list-style-type: none"> • Monitörü Fabrika Ayarları'na sıfırlayın. • OSD yoluyla Otomatik Ayarlayın. • OSD yoluyla parlaklığı ve kontrast kontrollerini ayarlayın.
Geometrik Bozulma	Ekran düzgün ortalanmamış	<ul style="list-style-type: none"> • Monitörü Fabrika Ayarları'na sıfırlayın. • OSD yoluyla Otomatik Ayarlayın. • OSD yoluyla parlaklığı ve kontrast kontrollerini ayarlayın. <p>NOT: 'DVI-D/DP' kullanırken, konumlandırma ayarlamaları kullanılamaz.</p>
Yatay/Dikey Çizgiler	Ekranında bir veya daha fazla çizgi var	<ul style="list-style-type: none"> • Monitörü Fabrika Ayarları'na sıfırlayın. • OSD yoluyla Otomatik Ayarlama gerçekleştirin. • OSD yoluyla Faz ve Piksel Saati kontrollerini ayarlayın. • Monitör kendi kendine sınaama özelliği kontrolü gerçekleştirin ve bu çizgilerin de kendi kendini sınaama modunda olduğunu belirleyin. • Video kablosu konektöründe eğilmiş veya kırık pin olup olmadığını kontrol edin. <p>NOT: 'DVI-D/DP' kullanırken, Piksel Saati ve Faz ayarlamaları kullanılamaz.</p>

Senkronizasyon Sorunları	Ekran karışık veya yırtılmış görünüyor	<ul style="list-style-type: none"> • Monitörü Fabrika Ayarları'na sıfırlayın. • OSD yoluyla Otomatik Ayarlama gerçekleştirin. • OSD yoluyla Faz ve Piksel Saati kontrollerini ayarlayın. • Kendi kendini sınama modunda karışık ekran görünürse monitör kendi kendine sınama özelliği denetimi gerçekleştirin. • Video kablosu konektöründe eğilmiş veya kırık pin olup olmadığını kontrol edin. • Bilgisayarı güvenli moda yeniden başlatın.
Güvenlikle İlgili Sorunlar	Görünür duman ve kıvılcım işaretleri	<ul style="list-style-type: none"> • Herhangi bir sorun giderme adımı gerçekleştirmeyin. • Hemen Dell'e başvurun.
Kesilme Sorunları	Monitör yanlış çalışıyor ve kapanıyor	<ul style="list-style-type: none"> • Monitöre bağlı video kablosunun bilgisayara düzgün ve sıkıca bağlandığından emin olun. • Monitörü Fabrika Ayarları'na sıfırlayın. • Kendi kendini sınama modunda kesilme sorunu görünürse monitör kendi kendine sınama özelliği denetimi gerçekleştirin.
Eksik Renk	Resimde eksik renk	<ul style="list-style-type: none"> • Monitör kendi kendine sınama özelliği kontrolü gerçekleştirin. • Monitöre bağlı video kablosunun bilgisayara düzgün ve sıkıca bağlandığından emin olun. • Video kablosu konektöründe eğilmiş veya kırık pin olup olmadığını kontrol edin.
Yanlış Renk	Resim rengi iyi değil	<ul style="list-style-type: none"> • Uygulamaya bağlı olarak Renk Ayarları OSD'sindeki Renk Ayarı Modunu Grafik veya Video'ya değiştirin. • Renk Ayarları OSD'sinde farklı Renk Önceden Ayarlarını deneyin. Renk Yönetimi kapalıysa Renkli Ayarlar OSD'sinde R/G/B değerini ayarlayın. • Gelişmiş Ayarlar OSD'sinde Giriş Rengi Biçimini PC RGB veya YPbPr'ye değiştirin.

Statik görüntüden bir görüntü artığı uzun bir süre monitörde kaldı	Statik görüntüden silik bir gölge ekranda görüntülenir	<ul style="list-style-type: none"> Kullanımda değilken her zaman monitörü kapatmak için Güç Yönetimi özelliğini kullanın (daha fazla bilgi için, bkz. Güç Yönetimi Modları). Alternatif olarak, dinamik olarak değişen bir ekran koruyucusu kullanın.
--	--	--

Ürüne Özgü Sorunlar

Belirli Belirtiler	Karşılaştığınız Sorun	Olası Çözümler
Ekran görüntüsü çok küçük	Görüntü ekranın ortasında, ancak tüm görüntüleme alanını doldurmuyor	<ul style="list-style-type: none"> Monitörü Fabrika Ayarları'na sıfırlayın.
Monitör ön paneldeki düğmelerle ayarlanamıyor	OSD ekranda görünmüyor	<ul style="list-style-type: none"> Monitörü kapatın, güç kablosunu çıkarın, geri takın ve sonra monitörü açın.
Kullanıcı kontrollerine basıldığında Giriş Sinyali yok	Resim yok, LED ışığı beyaz. "Yukarı", "aşağı" veya "Menü" tuşuna bastığınızda, "Giriş sinyali yok" mesajı görünür.	<ul style="list-style-type: none"> Sinyal kaynağını kontrol edin. Fareyi hareket ettirerek veya klavyedeki herhangi bir düğmeye basarak bilgisayarın güç tasarrufu modunda olmadığından emin olun. Sinyal kablosunun düzgün takılı olup olmadığını kontrol edin. Gerekirse sinyal kablosunu tekrar takın. Bilgisayarı veya video oynatıcısını sıfırlayın.
Resim tüm ekranı doldurmuyor	Resim ekranın yüksekliğini veya genişliğini dolduramıyor	<ul style="list-style-type: none"> DVD'lerin farklı video biçimleri (en boy oranı) nedeniyle, monitör tam ekran görünebilir. Dahili tanımı çalıştırın.

NOT: DVI-D/DP modu seçildiğinde, Otomatik Ayarlama işlevi kullanılamaz.

Dell Soundbar Sorunları

Genel Belirtiler	Karşılaştığınız Sorun	Olası Çözümler
Soundbar AC adaptöründen çalışırken sistemde ses yok	Soundbar'da güç yok - güç göstergesi kapalı	<ul style="list-style-type: none"> Soundbar'daki Güç/Ses Seviyesi düğmesini saat yönünde orta konuma çevirin; Soundbar'ın önündeki güç göstergesinin (beyaz LED) yanıp yanmadığını kontrol edin. Soundbar'dan gelen güç kablosunun adaptöre takılı olduğunu onaylayın.

Ses Yok	Soundbar'da güç var - güç göstergesi açık	<ul style="list-style-type: none">• Ses hat girişi kablosunu bilgisayarın ses çıkışı yakına takın.• Tüm ses seviyesi kontrollerini maksimuma ayarlayın ve sessiz seçeneğinin etkin olmadığından emin olun.• Bilgisayardaki ses içeriklerinden bazılarını çalın (örneğin, ses CD'si veya MP3).• Soundbar üzerindeki Güç/ Ses Seviyesi düğmesini saat yönünde daha yüksek bir ayara çevirin.• Ses hat girişi fişini temizleyin ve yeniden takın.• Başka bir ses kaynağı kullanarak Soundbar'ı sınavın (Örneğin: taşınabilir CD çalar, MP3 çalar).
Bozuk Ses	Bilgisayarın ses kartı ses kaynağı olarak kullanılır	<ul style="list-style-type: none">• Soundbar ve kullanıcı arasındaki engelleri temizleyin.• Ses hattı girişi fişinin ses kartının yakına tam olarak oturduğunu onaylayın.• Tüm Windows ses seviyesi kontrollerini orta noktalarına ayarlayın.• Ses uygulamasının ses düzeyini azaltın.• Soundbar üzerindeki Güç/ Ses Seviyesi düğmesini saat yönünün tersine daha düşük bir ayara çevirin.• Ses hat girişi fişini temizleyin ve yeniden takın.• Bilgisayarın ses kartının sorununu giderin.• Başka bir ses kaynağı kullanarak Soundbar'ı sınavın (Örneğin: taşınabilir CD çalar, MP3 çalar).• Bir ses kablosu uzatması veya ses jakı dönüştürücüsü kullanmaktan kaçının.

Bozuk Ses	Başka ses kaynağı kullanılmıştır	<ul style="list-style-type: none"> • Soundbar ve kullanıcı arasındaki engelleri temizleyin. • Ses hattı girişi fişinin ses kaynağının yakına tam olarak oturduğunu onaylayın. • Ses kaynağının ses düzeyini azaltın. • Soundbar üzerindeki Güç/ Ses Seviyesi düğmesini saat yönünün tersine daha düşük bir ayara çevirin. • Ses hat girişi fişini temizleyin ve yeniden takın.
Dengelenmemiş Ses Çıkışı	Soundbar'ın yalnızca bir tarafından ses geliyor	<ul style="list-style-type: none"> • Soundbar ve kullanıcı arasındaki engelleri temizleyin. • Ses hattı girişi fişinin ses kartı veya ses kaynağının yakına tam olarak oturduğunu onaylayın. • Tüm Windows ses denge kontrollerini (Sol-Sağ) orta noktalarına ayarlayın. • Ses hat girişi fişini temizleyin ve yeniden takın. • Bilgisayarın ses kartının sorununu giderin. • Başka bir ses kaynağı kullanarak Soundbar'ı sınavın (Örneğin: taşınabilir CD çalar, MP3 çalar).
Düşük Ses Düzeyi	Ses düzeyi çok düşük	<ul style="list-style-type: none"> • Soundbar ve kullanıcı arasındaki engelleri temizleyin. • Soundbar üzerindeki Güç/ Ses Seviyesi düğmesini saat yönünde maksimum bir ayara çevirin. • Tüm Windows ses seviyesi kontrollerini maksimuma ayarlayın. • Ses uygulamasının ses düzeyini artırın. • Başka bir ses kaynağı kullanarak Soundbar'ı sınavın (Örneğin: taşınabilir CD çalar, MP3 çalar)

Ek

UYARI: Güvenlik Talimatları

UYARI: Bu dokümantasyonda belirtilenler haricinde kontrollerin, ayarlamaların veya yordamların kullanımı şoka, elektrik hasarlarına ve/veya mekanik zararlara neden olabilir.

Güvenlik talimatları hakkında bilgi için, bkz. *Ürün Bilgileri Kılavuzu*.

FCC Bildirimleri (Yalnızca ABD) ve Diğer Yasal Düzenleme Bilgileri

FCC bildirimleri ve diğer yasal düzenleme bilgileri için, www.dell.com/regulatory_compliance adresindeki yasal düzenleme uyumluluğu web sitesine bakın.

Bu aygıt FCC kurallarının 15. Maddesine uyar. Çalıştırma aşağıdaki iki koşula tabidir:

- (1) bu aygıt zararlı girişime neden olmayabilir
- (2) bu aygıt istenmeyen çalışmalara neden olabilen girişimler de dahil herhangi bir girişimi kabul etmelidir

Dell'le Bağlantı Kurma

Amerika'daki müşteriler için, 800-WWW-DELL (800-999-3355) numarasını arayın.

NOT: Etkin bir Internet bağlantısı yoksa satın alma faturasında, paket fişinde veya Dell ürün kataloğunda iletişim bilgilerini bulabilirsiniz.

Dell, birçok çevrimiçi ve telefona bağlı destek ve hizmet seçenekleri sunar. Kullanılabilirlik ülkeye veya ürüne göre değişir ve bazı hizmetler alanınızda kullanılamayabilir.

Çevrimiçi monitör destek içeriği almak için:

1. www.dell.com/support/monitors adresini ziyaret edin

Satışlar, teknik destek veya müşteri hizmetleri konularında Dell'e başvurmak için:

1. www.dell.com/support adresini ziyaret edin.
2. Sayfanın sol üstündeki **Bir Ülke/Bölge Seçin** açılır menüsünden ülkenizi veya bölgenizi doğrulayın.
3. Sayfanın sol üst tarafındaki **Bize Başvurun** düğmesini tıklayın.
4. İhtiyacınıza göre uygun hizmeti veya destek bağlantısını seçin.
5. Sizin için uygun Dell'e başvurma yöntemini seçin.

Monitörünüzü Kurma

Ekran çözünürlüğünü 1600 x 900 (E2015H için) veya 1920 x 1080'de (E2215HV/E2715H için) (Maksimum) olarak ayarlama

Microsoft Windows işletim sistemlerini kullanırken optimum görüntüleme performansı için, aşağıdaki adımları izleyerek ekran çözünürlüğünü 1920 x 1080 piksel olarak ayarlayın:

Windows Vista®, Windows® 7, Windows® 8 veya Windows® 8.1'de:

1. Yalnızca Windows® 8 veya Windows® 8.1 için, klasik masaüstüne geçmek için Masaüstü kutucuğunu seçin.
2. Masaüstünde sağ tıklayın ve Ekran Çözünürlüğü'nü tıklayın.
3. Açılır ekran çözünürlüğü listesini tıklayın ve 1600 x 900 (E2015H için) veya 1920 x 1080'de (E2215HV/E2715H için) ögesini seçin.
4. Tamam'ı tıklayın.

1600 x 900 (E2015H için) veya 1920 x 1080'de (E2215HV/E2715H için) ögesini seçenек olarak görmezseniz, grafik sürücüsünü güncellemeniz gerekebilir. Lütfen kullandığınız bilgisayar sistemini en iyi tanımlayan aşağıdaki senaryolardan seçim yapın ve sağlanan talimatları izleyin

- 1: **Internet erişimi olan Dell masaüstü veya Dell taşınabilir bilgisayarınız varsa**
- 2: **Dell marka olmayan bir masaüstü, taşınabilir bilgisayar veya grafik kartı kullanıyorsanız**

İnternet erişimi olan Dell masaüstü veya Dell taşınabilir bilgisayarınız varsa

1. <http://www.dell.com/support> adresine gidin, hizmet etiketinizi girin ve grafik kartınız için en son sürücüyü indirin
2. Grafik adaptörünüz için sürücülerini yükledikten sonra, çözünürlüğü 1600 x 900 (E2015H için) veya 1920 x 1080'de (E2215HV/E2715H için) olarak ayarlamayı deneyin.

 **NOT:** Çözünürlüğü 1600 x 900 (E2015H için) veya 1920 x 1080'de (E2215HV/E2715H için) olarak ayarlayamazsanız, lütfen bu çözünürlükleri destekleyen bir grafik adaptörü sormak için Dell'e başvurun.

Dell marka olmayan bir masaüstü, taşınabilir bilgisayar veya grafik kartı kullanıyorsanız

Windows Vista®, Windows® 7, Windows® 8 veya Windows® 8.1'de:

1. Yalnızca Windows® 8 veya Windows® 8.1 için, klasik masaüstüne geçmek için Masaüstü kutucuğunu seçin.
2. Masaüstünü sağ tıklayın ve Kişiselleştirme'yi tıklayın.
3. Görüntü Ayarlarını Değiştir'i tıklayın.
4. Gelişmiş Ayarlar'ı tıklayın.
5. Pencerenin üstündeki açıklamadan grafik denetleyicisi sağlayıcınızı tanımlayın (örn. NVIDIA, ATI, Intel vb.).
6. Güncellenmiş sürücü için grafik kartı sağlayıcısının web sitesine bakın (örneğin, <http://www.ATI.com> VEYA <http://www.NVIDIA.com>).
7. Grafik adaptörünüz için sürücülerini yükledikten sonra, çözünürlüğü 1600 x 900 (E2015H için) veya 1920 x 1080'de (E2215HV/E2715H için) olarak ayarlamayı deneyin.

 **NOT:** Çözünürlüğü 1600 x 900 (E2015H için) veya 1920 x 1080'de (E2215HV/E2715H için) olarak ayarlayamazsanız, lütfen bilgisayarınızın üreticisine başvurun veya 1600 x 900 (E2015H için) veya 1920 x 1080'de (E2215HV/E2715H için) video çözünürlüğünü destekleyen bir grafik adaptörü almayı düşünün.

Windows Vista® , Windows® 7 , Windows® 8 veya Windows® 8.1'de çift monitör ayarlama yordamları

Windows Vista® için

Bir video kablosu (VGA, DVI, DP, HDMI vb.) kullanarak harici monitörleri dizüstü veya masaüstü bilgisayarınıza bağlayın ve aşağıdaki kurulum yöntemlerinden birini izleyin.

Yöntem 1: "Win+P" klavye kısayolunu kullanma

1. **Klavyenizde + P** Windows logo tuşuna basın. 
2. **Windows logo tuşunu basılı tutarken**, ekran seçimleri arasında geçiş yapmak için **P** tuşuna basın.

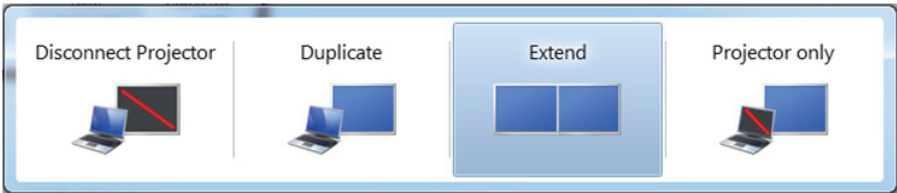

Yöntem 2: "Kişiselleştir" menüsünü kullanma

1. Masaüstünde sağ tıklayın ve **Kişiselleştir**'i tıklayın.

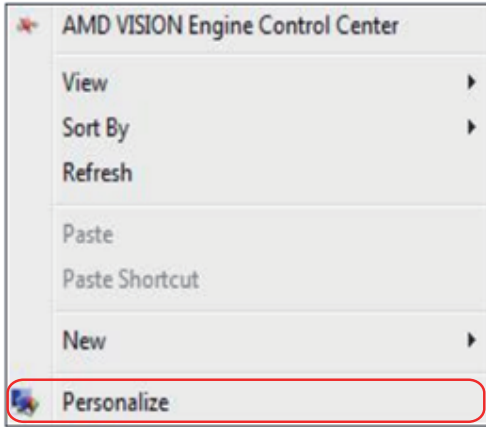

2. Ekran Ayarları'nı tıkladın.

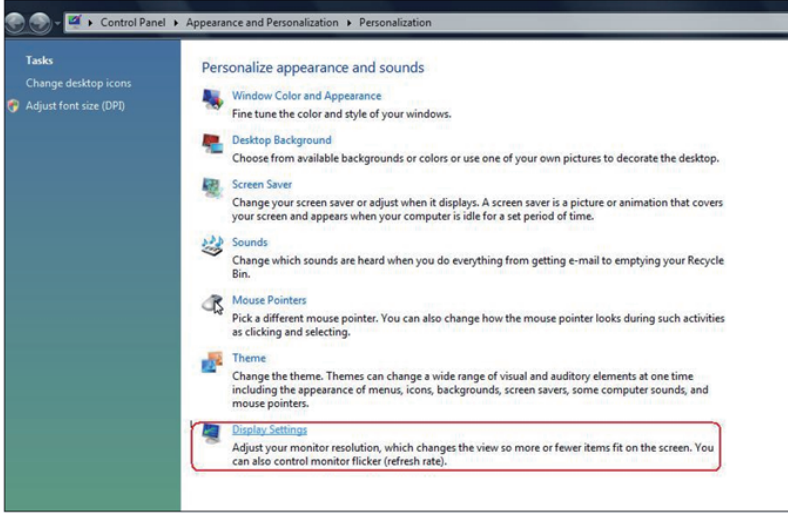

3. Monitörleri Tanımla'yı tıkladın.

- Sistem eklenen monitörü algılamazsa sistemi yeniden başlatmanız ve 1 ile 3 arası adımları tekrarlamamız gerekebilir.

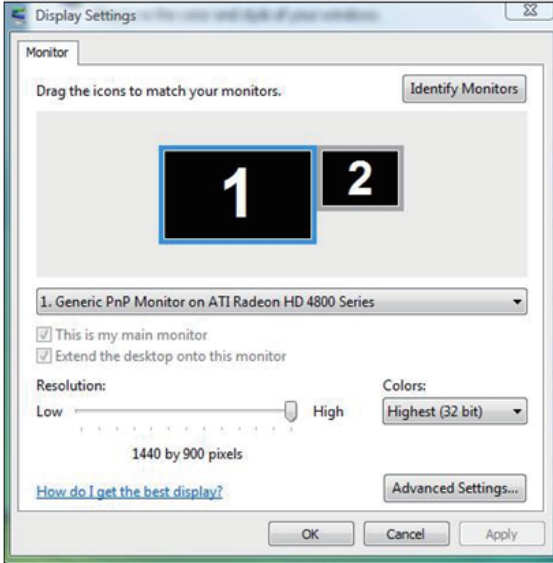

Windows® 7 için

Bir video kablosu (VGA, DVI, DP, HDMI vb.) kullanarak harici monitörleri dizüstü veya masaüstü bilgisayarınıza bağlayın ve aşağıdaki kurulum yöntemlerinden birini izleyin.

Yöntem 1: "Win+P" klavye kısayolunu kullanma

1. Klavyenizde + P Windows logo tuşuna basın. 
2. Windows logo tuşunu basılı tutarken, ekran seçimleri arasında geçiş yapmak için P tuşuna basın.

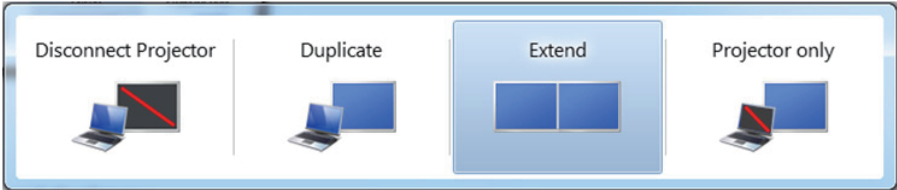

Yöntem 2: "Ekran Çözünürlüğü" menüsünü kullanma

1. Masaüstünde sağ tıklayın ve **Ekran çözünürlüğü**'nü tıklayın.

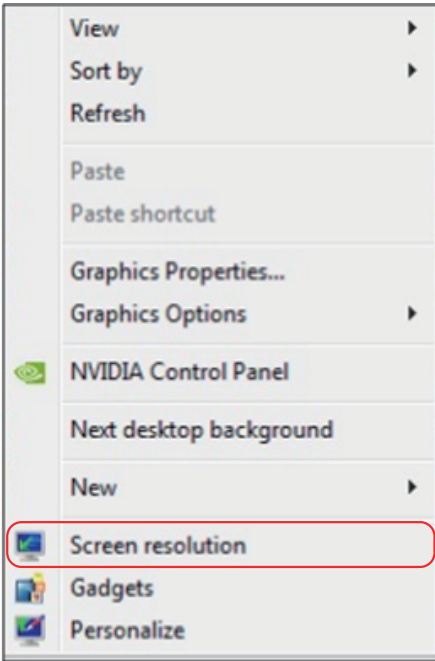

2. Ekran seçimini seçmek için **Çoklu görüntüler**'i tıklayın. Ek monitör listelenmiyorsa, **Algıla**'yı tıklayın.
- Sistem eklenen monitörü algılamazsa sistemi yeniden başlatmanız ve 1 ila 3 arası adımları tekrarlamamız gerekebilir.

Change the appearance of your displays

Detect
Identify

Display: 2. Generic Non-PnP Monitor

Resolution: 1024 x 768

Orientation: Landscape

Multiple displays: Extend these displays

⚠ You must select Apply before making additional changes.

Make this my main display [Advanced settings](#)

[Connect to a projector \(or press the !\[\]\(a0eef730b3b4a22497288ba41caafa68_img.jpg\) key and tap P\)](#)

[Make text and other items larger or smaller](#)

[What display settings should I choose?](#)

OK Cancel Apply

Windows® 8 veya Windows® 8.1 için

Bir video kablosu (VGA, DVI, DP, HDMI vb.) kullanarak harici monitörleri dizüstü veya masaüstü bilgisayarınıza bağlayın ve aşağıdaki kurulum yöntemlerinden birini izleyin.

Yöntem 1: "Win+P" klavye kısayolunu kullanma

1. **Klavyenizde + P** Windows logo tuşuna basın.  + 
2. **Windows logo tuşunu basılı tutarken**, ekran seçimleri arasında geçiş yapmak için **P** tuşuna basın.

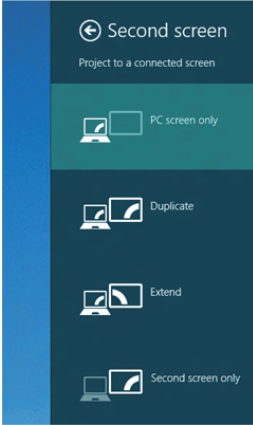

Yöntem 2: "Ekran Çözünürlüğü" menüsünü kullanma

1. Klasik Windows masaüstüne geçmek için Başlat ekranından, **Masaüstü** kutucuğunu seçin.

2. Masaüstünde sağ tıklatın ve **Ekran çözünürlüğü**'nü tıklatın.

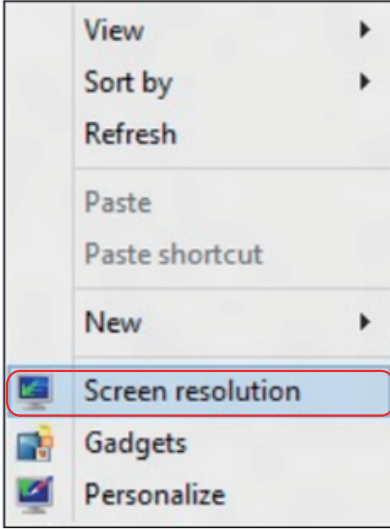

3. Ekran seçimini seçmek için **Çoklu görüntüler**'i tıklatın. Ek monitör listelenmiyorsa, Algıla'yı tıklatın.

- Sistem eklenen monitörü algılamazsa sistemi yeniden başlatmanız ve 1 ile 3 arası adımları tekrarlamamız gerekebilir.

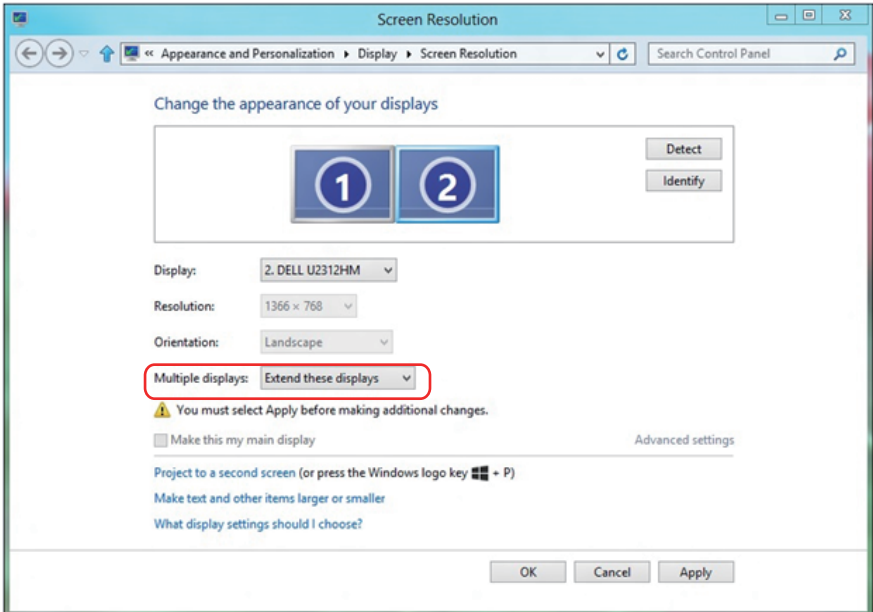

Birden Fazla Monitör İçin Ekran Stillerini Ayarlama

Harici monitörler ayarlandıktan sonra, kullanıcılar istenen ekran stilini **Çoklu görüntüler** menüsünden seçebilirler: Yinele, Genişlet, Masaüstünü Göster.

- **Bu ekranı yinele:** İki monitörde aynı ekranı düşük çözünürlükteki monitöre göre seçilenle aynı çözünürlükte yinele.

Windows Vista® için

[YİNELEME KULLANILAMAZ]

Windows® 7 için

Change the appearance of your displays

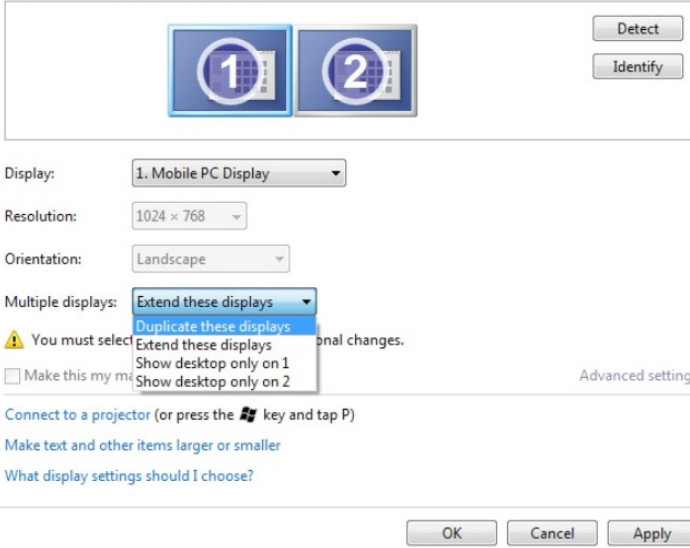

Windows® 8 veya Windows® 8.1 için

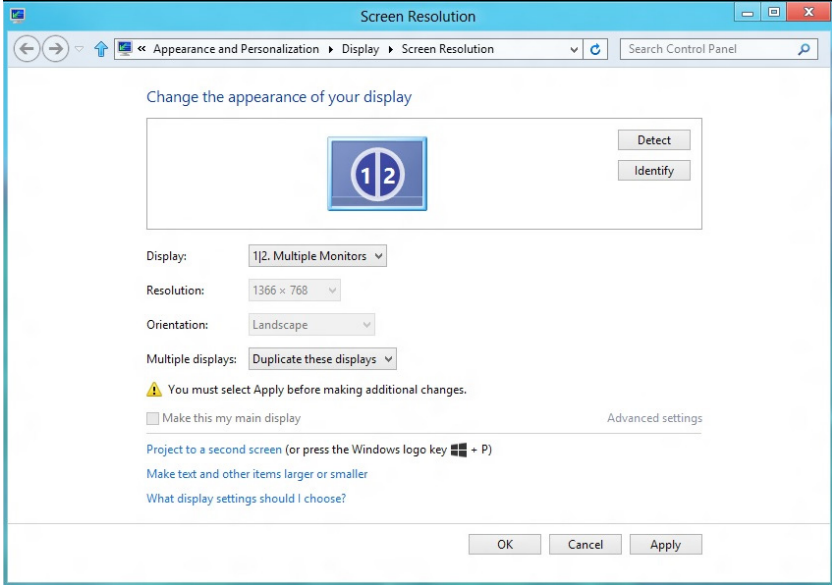

- **Bu ekranları genişlet:** Bu seçenek harici bir monitör bir dizüstüne bağlandığında önerilir ve her monitör kullanım kolaylığı için bağımsız olarak farklı ekran görüntüleyebilir. Ekranların görelî konumu buradan ayarlanabilir, örneğin monitör 1'in, monitör 2'nin solunda veya sağında olması ayarlanabilir. Bu, LCD monitörün dizüstü bilgisayara göre fiziki konumuna bağılıdır. Her iki monitörde de görüntülenen yatay çizgi dizüstü bilgisayara veya harici monitöre göre olabilir. Bunların tümü ayarlanabilir seçeneklerdir ve kullanıcının monitörü genişletmek için yapması gereken tek şey monitörü ana ekrana sürüklemektir.

Windows Vista® için

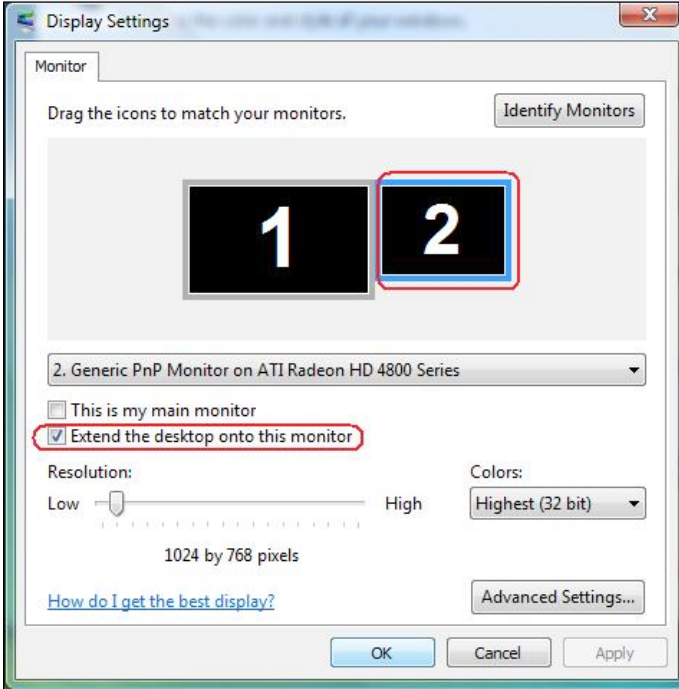

Windows® 7 için

Change the appearance of your displays

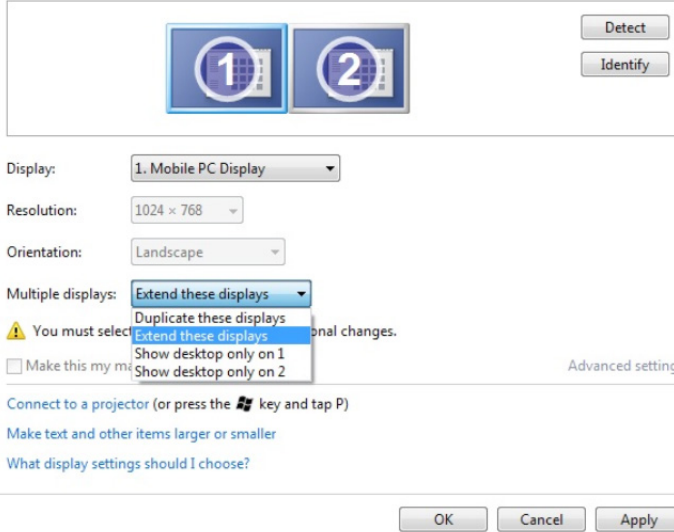

Windows® 8 veya Windows® 8.1 için

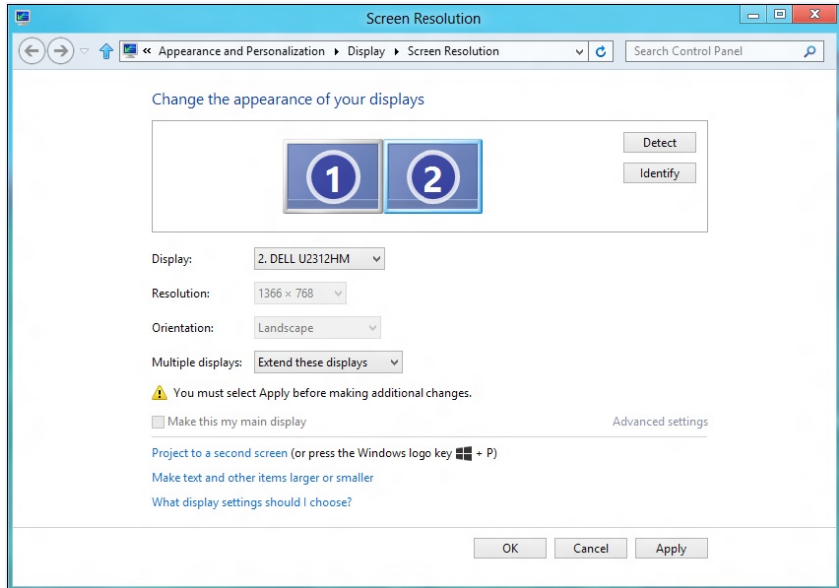

- **Masaüstünü yalnızca ... üzerinde göster:** Belirli bir monitörün durumunu görüntüler. Bu seçenek normalde dizüstü bilgisayar bir PC olarak kullanıldığında seçilir, böylece kullanıcı büyük bir harici monitörün keyfini çıkarabilir. Geçerli dizüstü bilgisayarların çoğu orta seviye çözünürlükleri destekler. Yukarıdaki şekilde gösterildiği gibi, dizüstü monitörün çözünürlüğü yalnızca 1280 x 800'dür, ancak 27" harici bir LCD monitör bağlandıktan sonra, kullanıcılar görsel keyiflerini anında 1920 x 1080 Tam HD kaliteye artırabilirler.

Windows Vista® için

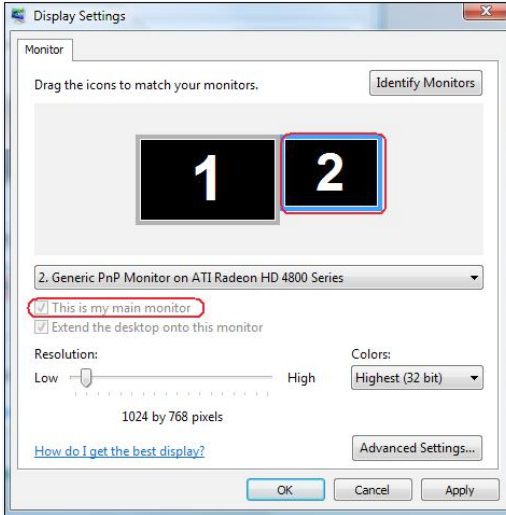
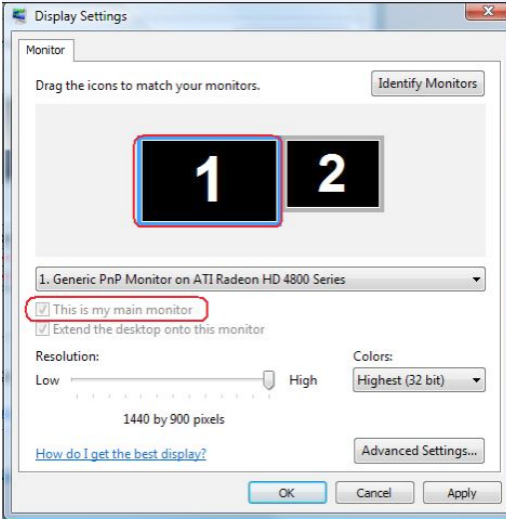

Windows® 7 için

Change the appearance of your displays

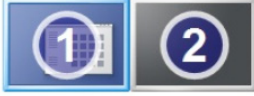

Display: 1. Mobile PC Display

Resolution: 1024 × 768

Orientation: Landscape

Multiple displays: Show desktop only on 1

 You must select a display mode for each display. Additional changes.

Make this my main display Advanced settings

[Connect to a projector \(or press the !\[\]\(b4572a044582c68c9e6e6b6b9b95c325_img.jpg\) key and tap P\)](#)

[Make text and other items larger or smaller](#)

[What display settings should I choose?](#)

Change the appearance of your displays

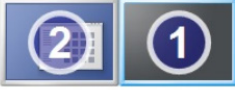

Display: 1. Mobile PC Display

Resolution: 1024 × 768

Orientation: Landscape

Multiple displays: Show desktop only on 2

 You must select a display mode for each display. Additional changes.

Make this my main display Advanced settings

[Connect to a projector \(or press the !\[\]\(a86311389280ae0b3c35372f357d29e9_img.jpg\) key and tap P\)](#)

[Make text and other items larger or smaller](#)

[What display settings should I choose?](#)

Windows® 8 veya Windows® 8.1 için

